



# Mitteilungen

- ... feste Zähne
- ... gesunde Zähne
- ... egal in welchem Alter

**Der Ulmer Zahnarzt**  
Telefon: 2 10 00



## Neu: Kosmetische Zahnaufhellung

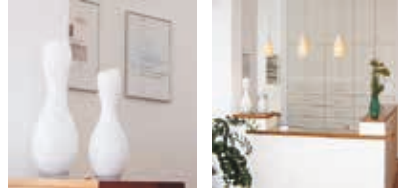

Wir freuen  
uns über  
Ihren Anruf!



**Dr. med. dent. Ingo Bütow**  
Praxis für nachhaltige Zahnmedizin  
und Implantologie

Rosengasse 15  
89073 Ulm  
Telefon: 07 31/2 10 00  
Telefax: 07 31/2 10 20  
[info@dr-buetow.de](mailto:info@dr-buetow.de)  
[www.dr-buetow.de](http://www.dr-buetow.de)



**Titelbild:**  
Kapelle in Obermaiselstein-Oberdorf mit Blick auf  
das Rubihorn von Heide Urban

Editorial 4

**Wer – Wann – Was 7**

Jubilarefeier mit Sportlerehrung 8

Mitgliederinformationen 10

Runde Geburtstage 20

Steckbrief Martina Sandner 23

Bikefestival in Ulm 24

Pumptrack, Übungsparcours 27

**Gemeinsam erleben 29**

Neu - Familiengruppe 30

Biathlon 32

Tiefschnee- Freeridekurs 36

Marokko - Hoher Atlas 38

Lechquellengebirge Skitourenbericht 44

Skitourenkurs für Einsteiger 47

Senioren - Rückblick 2017 49

Senioren - Sommerprogramm 53

WaaSa - Wandern am Samstag 55

Sport- Wettkampfklettern 58

**Sommerprogramm 2017/18 63**

**Jugend 119**

Vorwort 120

Kletteraffen Survival 121

Nikolausausfahrt für Alle 121

Steingemsen Survival 123

**Über uns 125**

Ansprechpartner 126

Ehrenmitglieder 127

Ältestenrat 127

Beitragssätze 127

Mitgliederbewegung 127

Datenschutz 128

Impressum 129

## Liebe Mitglieder,

ein sehr durchwachsender Winter liegt hinter uns bzw. ist in den letzten Zügen. Warme Frühjahrsskitouren und Unmengen an Schnee innerhalb kürzester Zeit machten die Wintersportaktivitäten nicht immer leicht. So freuen sich die Tourenführer bald auf einen schönen Sommer mit jeder Menge interessanter Touren und Kurse. Die Programmauswahl ist riesig, nicht zuletzt weil die Anzahl der Tourenführer durch mehrere Sektionswechsel sprunghaft auf 52 Führer angestiegen ist. Das freut uns natürlich sehr und bietet den Ulmer Mitgliedern eine noch größere Bandbreite an Touren und Kursen.

Bevor die Sommertouren starten, steht unsere Mitgliederversammlung am Donnerstag, 17.05.18 um 19:00 Uhr im Hotel Ulmer Stuben an, zu der Sie alle eingeladen sind. Neben Neuwahlen der gesamten Vorstandschaft und der Referenten gibt es wieder Berichte und Bilder der Aktionen aus dem letzten Jahr.

Am Sonntag, 10.06.18 wird das zweite Ulmer Bikefestival beim Science Park III stattfinden. Diesen Termin sollten Sie sich unbedingt vormerken. Wer letztes Jahr dabei war, weiß wie gut die Veranstaltung ankam und jede Menge Besucher und Sportler anzog. Das Team um unseren sehr engagierten Jörg Binder organisiert wieder das ein oder andere Highlight. Vielleicht sogar auch eine neue, bauliche Attraktion am oberen Teil der MTB-Strecke! Lesen Sie weiter hinten im Heft mehr dazu...

Für bergsportbegeisterte Familien gibt's gute Nachrichten! Unsere Fachübungsleiterin Ina Döring wird eine Familiengruppe ins Leben rufen, bei der nicht nur die Eltern zum Bergsteigen kommen, sondern auch für die Kinder



einiges geboten ist.

Unsere Jugend war im vergangenen Winter wieder auf einigen Touren und hat ein paar tolle Berichte zusammengestellt. Unter anderem fand die traditionelle Nikolausausfahrt zum Alten Höfle mit vielen Teilnehmern statt.

Auch hat sich die Wettkampfklettergruppe neu organisiert damit an den bisherigen Erfolgen angeknüpft werden kann. Dies bedarf einiges an Zeit und Unterstützung von engagierten Eltern, die zum Teil weite Fahrstrecken in Kauf nehmen, damit die Kinder zu den Wettkämpfen kommen.

Ähnlich verhält es sich bei den Biathleten, sie waren im Winter wieder erfolgreich unterwegs und berichten in diesem Heft von ihren Wettkämpfen. Hier zählt sich unsere Biathlonanlage zum Trainieren aus, um das Geübte in die Tat umzusetzen.

Viel Spaß beim Lesen und Touren planen!

Ihr  
**Johannes Hühn**  
Stellvertretender Vorsitzender









**Götzfried + Pitzer**  
ENTSORGUNG GMBH



Wir versprechen nicht das Blaue vom Himmel: guter Service, faire Preise



-  Containerdienst
-  Abfallabholung
-  Abfallverwertung
-  Entsorgungslösungen

 0 731 - 4 10 20

[info@goetzfriedpitzer.de](mailto:info@goetzfriedpitzer.de)

[www.goetzfriedpitzer.de](http://www.goetzfriedpitzer.de)



# Verbundenheit ist einfach.



[sparkasse-ulm.de](http://sparkasse-ulm.de)

Nichts ist so stark wie die Verbundenheit engagierter Partner, die sich mit aller Kraft für eine lebenswerte und aussichtsreiche Zukunft unserer Region einsetzen.



Wenn's um Geld geht





# KLETTERN, BOULDERN, YOGA & ZIRKELTRAINING.

auf über 2500m<sup>2</sup> Direkt in Ulm, nur 6 min vom  
Hauptbahnhof. Täglich geöffnet von 10-23 Uhr.



[www.boulderhalle-ulm.de](http://www.boulderhalle-ulm.de)

einstein Boulderhalle Ulm | Blaubeurer Strasse 100 | 89077 Ulm | Tel. 0731. 602 780 82





**Wer – Wann – Was**

# Jubilarefeier mit Sportlerehrung

Am **Freitag 04.05.2018 um 19:00 Uhr**  
**im Hotel, Ulmer Stuben - Kaisersaal**  
Adolph-Kolping-Platz 11 in Ulm.

## Wir haben 148 Jubilare in 2018

### 75 Jahre

Heckner Herbert, Ulm

### 70 Jahre

Kappus August, Meschede  
Meier Johanna, München  
Scheuffele Hermann, Neu-Ulm  
Schneelee Erwin, Ulm  
Schnell Gertrud, Ulm  
Dr. Seiz Wolfgang, Pfeffingen  
Tichy Margarete, Neu-Ulm

### 60 Jahre

Barth Franz, Senden  
Böwing Rüdiger, Bregenz  
Frank Margarete, Ulm  
Häufele Marie-Luise, Ulm  
  
Hehrlein Hans-Rudi, Langenau  
Hermanutz Josef, Neu-Ulm  
Prof. Dr. Katz Alfred, Ulm  
Köpf Gerhard, Ulm  
Mennel Manfred, Blaustein  
Scheitenberger Horst, Ulm

### 50 Jahre

Allmendinger Erwin, Heubach  
Anger Hansjörg, Ulm  
Droll Thomas, Ulm  
Groth Margret, Ulm

Hartmann-Schmid Helmut, Ulm  
Kalteisen Gisela, Ulm  
Kaupper Anita, Ulm  
Kirsten Frank, Senden  
Koch Ruth, Ulm  
Kögel-Schallenmüller Doris, Ulm  
Kranz Uwe, Germerling  
Lindauer Andreas, Neu-Ulm  
Maier Reinhard, Herzogenaurach  
Maurer Irene Franziska, Ulm  
Ortlieb Hans, Dornstadt  
Rapp Jochen, Ulm  
Ritzer Wolf, Elchingen  
Dr. Schmid Margarete, Sindelfingen  
Schneelee-Deurer Ingrid, Ulm  
Dr. Schneider Matthias, München  
Schnitzer Franz, Neu-Ulm  
Dr. Sommer Erhard, Ulm  
Stein Anita, Eichenau  
Dr. Stein Günther, Eichenau  
Thurner Martin, Ehingen  
Veile Sigrun, Ulm  
Vogt Thomas, Ulm  
Dr. Wurmthaler Jürgen, Renningen

### 40 Jahre

Dr. Angele Martin, Neu-Ulm  
Beck Barbara, Stuttgart  
Fehrlé Maria, Illerkirchberg  
Fetzer Stefanie, Vöhringen  
Friedrich Hans-Georg, Ulm  
Gröner Eberhard, Ulm  
Hückstädt Bruno, Ulm  
Jacobsen Gereon, Ulm  
Köberle Marion, Elchingen  
Kraus Andreas, Ulm  
Lehmann Dieter, Ulm  
Luber Peter, Plüderhausen  
Dr. Lutz Annabelle, Berlin  
Mayer Gottfried, Murrhardt  
Mayer Karl Michael, Schwäbisch Hall  
Dr. Pfarr Bernd, Ulm  
Pfarr Gudrun, Ulm  
Renner Johann, Neu-Ulm  
Scherb Hubert, Ulm



Schmid Annemarie, Ulm  
Schmid Franz, Blaustein  
Schrader-Kurz Christiane, Ulm  
Schwärzler Michael-Philipp, Immenstadt  
Schwärzler Ursula, Immenstadt  
Ulshöfer Klaus, Ulm  
Weissingen Albert, Ulm  
Werth Ferdinand, Ulm  
Wiedemann Wolfgang, Ulm  
Wieland Peter, Ulm

## 25 Jahre

Arndt Heinrich, Kamen  
Baechtle Heinz Joachim, Schelklingen  
Baumann Heinrich, Burgrieden  
Bruckmann Karen, Zürich  
Bückle Markus, Ulm  
Bulach Eugen, Ulm  
Dr. Bütow Ingo, Ulm  
Claus Jörg, Baiersbronn  
Decrusch Wolfgang, Hüttisheim  
Dorsch Sabine, Illerkirchberg  
Duffner Joachim, Ulm  
Dr. Ecker Axel, Frankfurt  
Ehret Christine, Ulm  
Eike Elisabeth, Ulm  
Erhardt Hans, Blaubeuren  
Ernst Pascal, Donauwörth  
Falschebner Florian, Ulm  
Feucht Walter, Ulm  
Galle Thomas, Ulm  
Glaser Horst, Senden  
Goll Sabine, Ulm  
Hamann Dagmar, Neidlingen  
Hamann Günther, Neidlingen  
Dr. Hartmann Erek, Biberach  
Häußler Jürgen Martin, Asselfingen  
Held Karola, Ulm  
Held Thomas, Ulm  
Dr. Hengstermann Frank, Rieden  
Hild Jakob, Ulm  
Hönel Eva, Weißenhorn  
Hopp Jutta, Dornstadt  
Hühn Alexander, Ulm  
Jäger Fritz, Langenau

Kohn Marianne, Ulm  
Kölle Wolfgang, Blaubeuren  
Köpf Werner, Blaustein  
Kriegl Jan Magnus, Ulm  
Kummer Hannelore, Ehingen  
Dr. Kummer Peter, Ehingen  
Lampe-Ganzenmüller Tatjana, Langenau  
Lange Gerhard, Ulm  
Melzer Irmgard, Ehingen  
Dr. Mezger Jörg, Ulm  
Moll Helmut, Neu, Ulm  
Müller Elke, Ehingen  
Müller Karl, Schelklingen  
Müller Reinhard Peter, Günzburg  
Munz Heidi, Ulm  
Nagel Philipp, Bodnegg  
Noriga Helga, Stuttgart  
Raiber Hannes, Schelklingen  
Raiber Ulli, Schelklingen  
Rappold Roswitha, Neu-Ulm  
Rau Ralf, Ulm  
Reichardt Jürgen, Giengen  
Reithmeier Eberhard, Düns  
Röder Maria, Schwendi  
Röder Peter, Schwendi  
Schick Wolfram, Karlsruhe  
Schwarzmann Elke, Neu-Ulm  
Seuferlein Elke, Ulm  
Seuferlein Hans-Joachim, Ulm  
Sick Elisabeth, Langenau  
Soldner Florian, Ulm  
Soldner Gabriele, Ulm  
Soldner Johannes, Ulm  
Späte Ingeborg, Ulm  
Dr. Späte Wolfgang, Ulm  
Späth van Laak Herbert, Ehingen  
Steinhilber Michael, Neu-Ulm  
Dr. Tannheimer Markus, Ulm  
Wank Annette, Ulm  
Wenzel Ulla, Ulm

## Einladung zur Mitgliederversammlung

Wir laden unsere Mitglieder herzlich ein zur ordentlichen Mitgliederversammlung am **Donnerstag, 17.05.2018 um 19:00 Uhr** ins Hotel Ulmer Stuben – Kaisersaal Adolph-Kolping-Platz 11 in Ulm

### Tagesordnung:

1. Eröffnung und Begrüßung
2. Bericht des Vorstandes
3. Finanzbericht 2017
4. Bericht der Rechnungsprüfer
5. Entlastung des Vorstandes
6. Haushalt 2018
7. Neuwahlen
8. Wünsche, Anträge und Verschiedenes

### Der Vorstand

## Wir begrüßen 704 neue Mitglieder in 2017

*Abend Ferdinand, Aalen  
Achberger Felix, Langenau  
Achilles Charlotte, Dornstadt  
Adams Stefanie, Dornstadt  
Aich Thomas, Erbach  
Allgaier Martin, Neu-Ulm  
Allgayer Alena, Niederstotzingen  
Allgöwer Herbert, Ulm  
Allmendinger Lea, Blaustein  
Allmendinger Mia, Blaustein  
Anger Alexandra, Ulm  
Ankner Fabio, Ulm  
Appel Charlotte, Ulm  
Appel Sabrina, Ulm  
Appel Sönke, Ulm  
Arbeiter Axel, Nersingen  
Attmanspacher Jan, Ulm  
Bader Beate, Burgrieden  
Bader Claudia, Ulm  
Bader Hubertus, Ulm*



**Reisebüro • Busreisen • Kreuzfahrten**

- Reisebusse von 8 – 78 Sitzplätzen
- Betriebsausflüge & Incentives
- Eigener Busreisekatalog
- Last Minute & More
- Flüge + IATA Linienflüge Weltweit
- Flughafentransfers
- Kreuzfahrten aller Reedereien
- Schülerreisen – Sprachreisen
- Flugreisen in alle Urlaubsziele
- Vertretung aller namhaften Reiseveranstalter
- Hotels & Ferienwohnungen
- Selbstfahrer und Bahnreisen
- Camper – Wohnmobile
- Taxi- und Krankentransporte
- DB-Niederlassung
- Ski-, Sport-, Wander- & Kulturreisen

**sonnenklar.tv** Reisebüro

**STECK**   
**TOURISTIK** ★★★★★

89129 LANGENAU In den Lindeschen 4 Telefon (07345) 96990 Telefax (07345) 969929	89073 ULM Frauenstrasse 41 Telefon (0731) 9600220 Telefax (0731) 9600223
--	---



## Wissen. Transparenz. Klarheit. Komplexes verständlich vermitteln.

Kompetente Beratung heißt für uns, die Erwartungen unserer Kunden zu erkennen und zu erfüllen. Erst wenn wir das Optimum gefunden haben, sind wir zufrieden.

Wir begeistern mit individuellen Lösungen. Durch ein kompetentes Team, bei dem jeder seine Stärken mit Leidenschaft einbringt.



**SP&P** Wirtschaftsprüfer  
Steuerberater

Syrinstraße 38    Telefon 0731-9 66 44 0  
89073 Ulm        office@spp-ulm.de

Weitere Informationen über SP&P finden Sie im Internet unter

[www.spp-ulm.de](http://www.spp-ulm.de)



Bader Joshua, Burgrieden  
Bader Linus, Burgrieden  
Bader Salome, Burgrieden  
Bagemihl Benedikt, Neu-Ulm  
Baiker Frida, Ulm  
Bailer Antonia, Dietenheim  
Bailer Emily Maria, Dietenheim  
Bailer Marie Theresa, Dietenheim  
Barner Jil, Ulm  
Bäßler Heike, Ulm  
Bäßler Marta, Ulm  
Bäßler Rüdiger, Ulm  
Bauer Finja, Dornstadt  
Bauer Frank, Gerlingen  
Baumgartl Dirk, Ulm  
Baumholzer Leo, Blaustein  
Baur Lena, Ulm  
Bayerle Kilian, Elchingen  
Bebenroth Maja, Weidenstetten  
Beck Moritz, Ulm  
Beck Ute, Oberdischingen  
Behmüller Monika, Griesingen  
Behrend Anton, Ulm  
Behrend Lucie, Ulm  
Behrend Olaf, Ulm  
Behrend Simone, Ulm  
Behrsing Björn, Staig  
Behrsing Insa, Staig  
Behrsing Niklas, Staig  
Behrsing Verena, Staig  
Benn-Riesemann Anne, Weidenstetten  
Benning Markus, Gerstetten  
Beranek Ralph, Ulm  
Berchtold Peter, Neu-Ulm  
Berger Hanna, Ulm  
Bernard Simon, Ulm  
Berten Leon, Ulm  
Beutelspacher Hans-Peter, Staig  
Bidell Caroline, Ulm  
Biek David, Blaubeuren  
Biek Luis, Blaubeuren  
Binder Vanessa, Neu-Ulm  
Birkemeier Raphael, Ulm  
Birnkammer Thomas, Ulm  
Bleichner Andrea, Ulm  
Blendinger Uwe, Laupheim  
Blessing Melanie, Ulm  
Blessing Philipp, Ulm  
Blochinger Tobias, Römerstein  
Boden Pitt, Schnürpflingen

Bohe Matthias, Ulm  
Bohnacker Christina, Blaustein  
Böhringer Ionut, Laupheim  
Böhringer Paul, Laupheim  
Böhringer Thomas, Laupheim  
Böhringer Pieters Daniela, Laupheim  
Bönicke Jessica, Ulm  
Bopp Alexander, Ehingen  
Borrmann Anna, Ulm  
Bosch Christa, Weidenstetten  
Böse Andrea, Ulm  
Böse Henri, Ulm  
Böse Olaf, Ulm  
Bräckelmann Ulrich, Ulm  
Bradshaw Andy, Ulm  
Bradshaw Dion, Ulm  
Bradshaw Katharina, Ulm  
Brandl Maximiliane, Ulm  
Brändle Selina, Ulm  
Brandt Annelie, Ulm  
Brandt Eva, Ulm  
Brandt Lina, Ulm  
Brandt Silas, Ulm  
Brandt Stefan, Ulm  
Braun Frank, Wolfratshausen  
Braun Katharina, Dornstadt  
Braunwarth Laura, Neu-Ulm  
Breier Elisabeth Ehingen  
Brenes David, Neu-Ulm  
Brownlee Lorelei, Gögglingen  
Brübach Amélie, Ulm  
Buch Tamara, Ulm  
Bühler Ursula, Ulm  
Bunz Margit, Ulm  
Büsch Sandrina, Ulm  
Buschko Marius, Blaustein  
Büttner Elena, Dornstadt  
Büttner Gabriel, Dornstadt  
Büttner Silvia, Dornstadt  
Büttner Theresa, Dornstadt  
Bux Johannes, Blaubeuren  
Chisholm Magnus, Überlingen  
Chmara Marta, Blaustein  
Ciborovius Stefanie, Neu-Ulm  
Ciborovius Steffen, Neu-Ulm  
Clasen Helge, Ulm  
Czypulovski Laura, Beimerstetten  
Daidone Sara, Unterroth  
Dalheimer Petra, Munderkingen  
De Smet Niels, Langenau



Denoix Nicole, Ulm  
Deutsch Nicole, Allmendingen  
Dick Julia, Tübingen  
Diel Hanna, Achstetten  
Diel Nele, Achstetten  
Dobizheva Violeta, Ulm  
Dobler Joshua, Ulm  
Dobler Robert, Ulm  
Dold Philipp, Ulm  
Dreisbach Annika, Ulm  
Dreisbach Birgit, Ulm  
Dreisbach Fabian, Ulm  
Dreisbach Paula, Ulm  
Dreisbach Simon, Ulm  
Dreisbach Sven, Ulm  
Drose Anja, Ulm  
Dzvonyar Fanni, Ulm  
Edelmann Marlene, Ulm  
Eger Poul, Heidenheim  
Eidloth Marlon, Türkheim  
Eisele Nicole, Blaustein  
Eisenbach Saskia, Ulm  
Embacher Nick, Ulm  
Engelhard Simon, Ulm  
Engels Nina, Ulm  
Erdogmus Lukas, Neenstetten  
Erhard Andreas, Burgrieden  
Erhardt Elfriede, Ulm  
Erhardt Julia, Ulm  
Esch Matthias, Ulm  
Dr. Euchner Holger, Ulm  
Faul Nadine, Langenau  
Fecher Theresa, Ulm  
Fellmoser Jens, Blaustein  
Fellmoser Michaela, Blaustein  
Fink Sandra, Blaustein  
Fischer Daniela, Ulm  
Fischer Heike, Rottenacker  
Fischer Lilija, Ulm  
Fischer Lisa, Ulm  
Fischer Sergej, Neu-Ulm  
Fliegau Kai, Bernstadt  
Fliegau Susanne, Bernstadt  
Flitsch Benedikt, Elchingen  
Förster Andrea, Ulm  
Förtig Sandra, Darmstadt  
Dr. Franke Matthias, Erlenmoos  
Frey Petra, Ulm  
Frick Franziska, Ulm  
Frick Martina, Gerstetten

Frick Rainer, Gerstetten  
Frick Timo, Ehingen  
Fruh Nikolas, Hüttisheim  
Fuchs Andreas, Neu-Ulm  
Fuchs Sonja, Elchingen  
Fujan Ina, Ulm  
Fünkele Emil, Ulm  
Gardian Lennart, Ulm  
Gareis Tina, Ulm  
Gaule Jochen, Oberdischingen  
Gaupp Melina, Vöhringen  
Gay Thomas, Dornstadt  
Geiger Christopher, Ulm  
Geis Jessica, Westerstetten  
Genth Florian, Ulm  
Gerhardt Jannis, Ulm



**gesund+schön**

Top Service Top Beratung Top Preise

Hirsch-  
Apotheke

Dr. Dieter Benz & Sabine Benz-Klemm  
Hirschstraße 23 - 89073 Ulm  
Tel. 0731/62006 - Fax 0731/9661710  
info@hirsch-apotheke-ulm.de  
www.hirsch-apotheke-ulm.de

... und Ihre Gesundheit bleibt bezahlbar

Glöckle Viktoria, Ulm  
Gloger Charlotte, Ulm  
Gnilka Helena Miren, Weidenstetten  
Gnilka Irmeli, Weidenstetten  
Gnilka Marc, Weidenstetten  
Gnilka Oskar Anton, Weidenstetten  
Gnilka Titus Sebastian, Weidenstetten  
Goblirsch Leonard, Neu-Ulm  
Goblirsch Margit, Neu-Ulm  
Goblirsch Philipp, Neu-Ulm  
Gollin Josephine, Ulm  
Görlitz Ulrich, Stuttgart  
Goth Simon, Ulm  
Gottscheber Alexander, Nersingen  
Graf Andreas, Ulm

Greiner Christine, Ulm  
Greiner Judith, Ulm  
Greiner Mika, Ulm  
Gresz Stephanie, Ulm  
Gröne Julius, Darmstadt  
Grötzinger Bernd, Ulm  
Gruber Esther, Ulm  
Gruhler Lukas, Blaustein  
Grüner Patrik, Ulm  
Grünvogel Steffen, Ulm  
Guarneros Daniel, Ulm  
Guter Dominik, Dietenheim  
Guther Alina, Achstetten  
Gutleben Philippa, Ulm  
Haag Eva, Ulm  
Haas Gabriel, Blaustein  
Habermeier Robin, Kirchheim  
Häcker Lisa, Ulm  
Hafner Matthias, Blaubeuren  
Hagg Joshua, Ulm  
Dr. Hagg Juliane, Ulm  
Dr. Hagg-Grün Ulrich, Ulm  
Halbach Felix, Ulm  
Halbach Saskia, Ulm  
Handwerker Lucas, Ulm  
Handwerker Nora, Ulm  
Härle Alina, Blaustein  
Härle Matthis, Blaustein  
Härle Sandra, Blaustein  
Hartmann Kim, Ulm  
Hasieber Philipp, Illerkirchberg  
Häußler Hanna, Ulm  
Häußler Lina, Ulm  
Häussler Luca, Illerkirchberg  
Häußler Michael, Erbach  
Heim Marius, Neu-Ulm  
Heinz Tabea, Ulm  
Heise Anja, Senden  
Heise Lilly, Senden  
Hergt Nicolai, Neu-Ulm  
Hermann Christian, Neu-Ulm  
Herold Christian, Dornstadt  
Herold Martin, Ehingen  
Herter Markus, Ulm  
Heuer Raphael, Schwendi  
Hildebrand Annette, Stuttgart  
Hilsenbeck Anna, Ulm  
Hilsenbeck Clara, Ulm  
Hinka Olesia, Ulm  
Hinka Olesia-Oleksandra, Ulm

Hinka Roman, Ulm  
Hofelich Holger, Westerheim  
Hoffmann Gregor, Neu-Ulm  
Hohe Robin, Ulm  
Höhe Tobias, Langenau  
Hollweck Sebastian, Ulm  
Holzmüller Michael, Ulm  
Hoppe Florian, Sontheim  
Hörz Annette, Blaubeuren  
Hug Joachim, Laupheim  
Hug Nicola, Laupheim  
Hühn Lena, Ulm  
Humpenöder Urs, Ulm  
lanes Chiara, Ulm  
Ibach Anna, Ulm  
Ibach Felix, Ulm  
Ibach Lena, Ulm  
Ibach Tina, Ulm  
Ibach Wolfram, Ulm  
Ihler Gerhard, Ulm  
Dr. Ingargiola Mirjam, Ulm  
Irschick Emma, Albershausen  
Irschick Mixim, Albershausen  
Jäger Jan-Alex, Blaustein  
Jäger Kyara, Blaustein  
Jäger Martin, Blaustein  
Jäger-Koydl Nicole, Blaustein  
Jans Mathias, Ulm  
Janzik Stefan, Ulm  
Jung Anika Nadine, Neu-Ulm  
Jung Sebastian, Ulm  
Junginger Thalia, Neu-Ulm  
Kächele Maja, Ulm  
Kaiserauer Karl-Heinz, Ehingen  
Karger Arndt, Schelklingen  
Kast Alexander, Baltringen  
Kast Thorsten, Blaustein  
Kaupa Jens, Geislingen  
Keller Julia, Allmendingen  
Keller Laura, Erbach  
Keller Theo, Ulm  
Kilb Annika, Königstein  
Kirchmayer Adrian, Geislingen  
Kirchner Manuela, Jettingen  
Klement Franziska, Allmendingen  
Kling Sina, Ulm  
Klotz Achim, Ulm  
Kluger Bruno, Ulm  
Kluger Carl, Ulm  
Kluger Elise, Ulm

Kluger Estelle, Ulm  
Kluger Greta, Ulm  
Kluger Jakob, Ulm  
Knehr Simone, Ulm  
Knippers-Willmann Ruth, Ulm  
Knoblich Claudia, Ulm  
Knoll Manfred Johann, Ehingen  
Kober Mick, Blaustein  
Kober Nina, Blaustein  
Koller Cornelia, Ulm  
König Mona, Dornstadt  
Koros Nils, Lonsee  
Kramer Raphael, Ulm  
Krech Ralf, Beimerstetten  
Kriegl Juliane, Ulm  
Krist Sergei, Ulm  
Kröner Mathias, Ulm  
Krück Isabel, Blaubeuren  
Kubecka Ondrej, Blaustein  
Kubeckova Anezka, Blaustein  
Kubeckova EmmavBlaustein  
Kubeckova PetravBlaustein  
Kubisch Elke, Ulm  
Kuhn Leonard, Ulm  
Kuhn Timo, Beimerstetten  
Kuhnert Juliane, Neu-Ulm  
Kuhnt Judith, Ulm  
Kuhnt Markus, Ulm  
Kummer Constantin, Weißenhorn  
Kumpf Astrid, Bernstadt  
Kunderer Raphael, Weidenstetten  
Kurtseba Oleksandr, Blaustein  
Landsteiner Ariane, Langenau  
Landsteiner Heike, Langenau  
Lang Albrecht, Ulm  
Lang Frieder, Ulm  
Lang Jurek, Ulm  
Lang Jürgen, Ehingen  
Lang Steffi, Ulm  
Längst Johannes, Ulm  
Läble Andreas, Amstetten  
Lavoie Emilie, Ulm  
Leger Andrea, Dietenheim  
Leger Bettina, Langenau  
Leger Luisa, Dietenheim  
Leger Marcus, Dietenheim  
Leger Tino, Dietenheim  
Lehnert Tibor, Ulm  
Lemke Lisa, Erbach  
Lempp-Schmidt BarbaravDornstadt

Linder Michaela, Lonsee  
Lindermeir Josef, Untermarchtal  
Linner Claudia, Ulm  
Lins Alina, Blaustein  
Lipp Norbert, Erbach  
Locher Marianne, Öpfingen  
Locher Stephanie, Ulm  
Locher Thomas, Ulm  
Lohrmann Manuel, Ulm  
Lohse Daniela, Erbach  
Lohse Frank, Erbach  
Lohse Lukas, Erbach  
Lohse Niklas, Erbach  
Lonjon Cedric, Ulm  
Lorenz Philip, Ulm  
Losch Christopher, Blaustein  
Lotz Silke, Lonsee  
Loyal Claudia, Ulm  
Luge Jonas, Karlsruhe  
Lukasch Harald, Babenhausen  
Lux David, Ulm  
Maag Nils, Überlingen  
Mader Andreas, Blaustein  
Mader Michael, Langenau  
Maier Finn, Erbach  
Maier Simon, Haslach  
Maile Dennis, Ulm  
Maiser Helmut, Pfaffenhofen  
Manuel Högerl, Blaustein  
Marangon Martino, Ulm  
Marx Helena, Erbach  
Matt Stefanie, Ulm  
Maucher Anika, Ulm  
Maucher Daniel, Illerrieden  
Maucher Rosalie, Ulm  
Maucher Vanessa, Illerrieden  
Maurer Chris, Ballendorf  
Mayr Elke, Langenau  
Mayr Gerhard, Langenau  
Mayr Lena Katharina, Laupheim  
Meier Simon, Biberach  
Meinhardt Enya, Ulm  
Meinhardt Linda, Ulm  
Meisl Martin, Blaubeuren  
Mertins Nicole, Ulm  
Meyer zu Bexten Annette, Ulm  
Meyer zu Bexten Justus, Ulm  
Meyer zu Bexten Luise, Ulm  
Missel Martin, Bernstadt  
Dr. Moereke Janina, Ulm



# WENN TRÄUME URLAUB WERDEN

**Reisebüro Honold**



**Lufthansa**

**City Center**

Ihr Reisebüro. Weltweit.

Ludwigstraße 54-56 | 89231 Neu-Ulm | Tel.: +49 (0) 731 – 970 20 0  
info@honold-travel.de | www.honold-travel.de



Moessle Daniel, Langenau  
Mohr-Ege Moritz, Ulm  
Möller Constantin, Allmendingen  
Mühlbacher Dominic, Holzheim  
Mühlen Sara, Blaustein  
Müller Anja, Blaubeuren  
Müller Julia, Neu-Ulm  
Müller Lars, Neu-Ulm  
Müller Magda, Langenau  
Müller Robin, Neu-Ulm  
Müller Stephan, Ulm  
Muth Larissa, Langenau  
Neagoie Adela Maria, Ulm  
Neuhäusler Leonie, Buxheim  
Neuhofer Christine, Ulm  
Neuhofer Pauline Lucia, Ulm  
Dr. Neuhofer Peter, Ulm  
Niklas Johann, Heidelberg  
Niklas Martin, Heidelberg  
Nocker Franz, Illertissen  
Nold Laura, Neu-Ulm  
Nonnenberg Hannah, Ulm  
Norys Franziska, Ulm  
Nübling-Siedl Carmen, Laichingen  
Obermaier Benjamin, Ulm  
Oess Timo, Ulm  
Öhler Sabrina, Bernstadt

Olbrich Jannik, Ehingen  
Olbrich Katrin, Ehingen  
Olbrich Tanja, Ehingen  
Olbrich Vasco, Ehingen  
Opfolter Peter, Dellmendingen  
Ostertag Annea, Ulm  
Ostertag Heike, Ulm  
Ostertag Nicole, Laichingen  
Dr. Ostertag Oliver, Ulm  
Otto Christine, Ulm  
Over Charlotte, Ulm  
Peuker Iris Alexandra Katharina, Blaustein  
Peuker Rainer, Blaustein  
Peuker Silas, Blaustein  
Pfadt Julius, Ulm  
Pfeifer Moritz, Burgstetten  
Pillhofer Armin, Ulm  
Podschadel Volker, Laupheim  
Pohlkamp Ulrike, Ehingen  
Dr. Poole Beate, Ulm  
Dr. Poole Dave, Ulm  
Popp Lisa, Ulm  
Pötsch Lisa, Ulm  
Pracki Charlotte, Blaustein  
Pracki Matilda, Blaustein  
Pracki Miriam, Blaustein  
Pracki Piotr, Blaustein

## Partnerschaft auf Augenhöhe

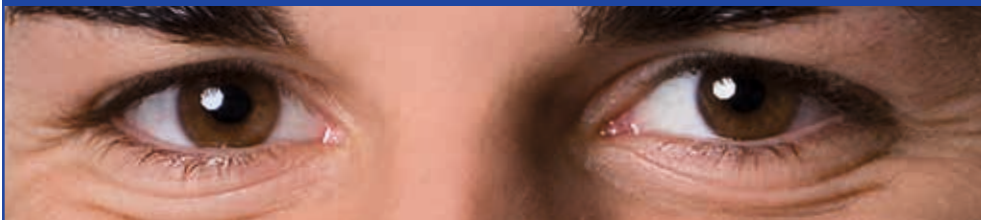

... auch auf den  
höchsten Gipfeln!

[www.woelpert.de](http://www.woelpert.de)

# WÖLPERT

Ihr freundlicher Holz- und Baustoffhändler

Theodor Wölpert GmbH & Co. KG

Finninger Str. 61 · 89231 Neu-Ulm

Tel.: 07 31/97 66-0 · Fax: 07 31/97 66-1 50

Preising Nico, Ulm  
Purr Stefan, Hohenbrunn  
Rahmani Daniel, Blaubeuren  
Ramming Tobias, Ulm  
Rattunde Hannes, Allmendingen  
Rattunde Lars, Allmendingen  
Rattunde Manfred, Allmendingen  
Rattunde Sibylle, Allmendingen  
Rau Jonathan, Ulm  
Reichardt Jenny, Ehingen  
Reichardt Michael, Ehingen  
Dr. Rein Annegret, Neu-Ulm  
Reißer Renate, Holzheim  
Reller Annika, Ulm  
Rembold Dorothee, Ulm  
Remling Beate, Ulm  
Ressel Alexander, Ulm  
Rester Jürgen, Allmendingen  
Reuß Jeanette, Westerheim  
Reutter Alina, Dornstadt  
Richter Lennart, Blaubeuren  
Riedl Waltraud, Wolfratshausen  
Riesemann Fionn, Weidenstetten  
Riesemann Kim, Weidenstetten  
Riesemann Maximilian, Weidenstetten  
Ringeis Achim, Ulm  
Ringeis Birgit, Ulm  
Ringeis Melissa, Ulm  
Riplinger Joschua, Ulm  
Robertus Viktoria, Ulm  
Rode Catrin Antinea, Ulm  
Rödel Karen, Ulm  
Roos Michael, Ulm  
Rösch Christof, Ulm  
Rose Maxi, Ulm  
Rossak Philipp, Langenau  
Roth Christian, Langenau  
Roth Gottfried, Nürnberg  
Rück Katja, Ulm  
Ruedel Inge, Dornstadt  
Ruedel Wolfgang, Dornstadt  
Ruß Melanie, Ulm  
Sablonski Leo, Gerstetten  
Sablonski Moritz, Gerstetten  
Sälzle Kilian, Illerkirchberg  
Sauer Yannick, Hüttlingen  
Schach Sonja, Ulm  
Schäck Wolfgang, Senden  
Schäfer Delia, Neu-Ulm  
Schäffer Tobias, Ulm

Schall Katrin, Ulm  
Schamböck Lukas, Stadtbergen  
Scharnowski Rebekka, Bad Wurzach  
Scharpf Sebastian, Illerkirchberg  
Schaule Günter, Elchingen  
Scheel Michael, Ulm  
Scheiffle Matthias, Erbach  
Scherraus Melissa, Ulm  
Scheuter Anngritt, Ulm  
Schick Lasse, Ulm  
Schick Lina, Ulm  
Schick Werner, Ulm  
Schickner Sandra, Blaustein  
Schiebel Florian, Ulm  
Schierok Mario, Ulm  
Schiller Franziska, Ulm  
Schindler Alexander, Ulm  
Schindler Marion, Ulm  
Schlager Benedikt, Ulm  
Schlangen Patrick, Ulm  
Schlechter Benjamin, Ulm  
Schleicher Jens, Blaustein  
Schleinitz Simon, Konstanz  
Schmeer Elis, Ulm  
Schmid Katharina, Ulm  
Schmid Michael, Ulm  
Schmidt Falko, Neu-Ulm  
Schmidt Levi, Blaustein  
Schmidtke Julia, Ulm  
Schmitt Christoph, Abtsgmünd  
Schneider Emilia, Ulm  
Schneider Felix, Langenau  
Schneider Marlena, Ulm  
Schneider Martin, Bad Urach  
Dr. Scholz Alexander, Blaustein  
Schönsee Betty, Ulm  
Schöpfer Susanne, Ehingen  
Schorr Horst, Lonsee  
Schott Marvin, Ulm  
Schraag Yannick, Westerstetten  
Schreiner Heidi, Ulm  
Schrems Florian, Blaustein  
Schröder Elisa, Ulm  
Schulze Helene, Aachen  
Schulze Susanne, Aachen  
Schulze Valentin, Aachen  
Schüppel Anita, Ulm  
Schurr Leonie, Nersingen  
Schuster David, Ulm  
Schwaiger Daniel, Wiesensteig

Schwarz David, Ulm  
Schwarz Florian, Loßburg  
Schwarz Stephan, Ulm  
Schweikert Alisa, Illerkirchberg  
Schwer Leon, Ulm  
Seifried Gabie, Blaustein  
Seifried Klaus, Blaustein  
Seiwerth Axel, Ulm  
Sen Enes Malik, Illerkirchberg  
Settele Julius, Neu-Ulm  
Seybold Kilian, Blaustein  
Sieber Dominik, Ulm  
Sihler Bernd, Ulm  
Sobiranski Günter, Burgrieden  
Sobiranski Roswitha, Burgrieden  
Sobkowiak Stefan, Schelklingen  
Sonntag Silvia, Biberach  
Sontheimer Celina, Allmendingen  
Sontheimer Emely, Allmendingen  
Span Elias, Ulm  
Span Hans-Jürgen, Ulm  
Span Lea, Ulm  
Span Noah, Ulm  
Span Silvia, Ulm  
Spanner Alexander, Ulm  
Späth Walter, Giengen  
Speidel Selina, Laupheim  
Dr. Speit Günter, Ulm  
Sperling Harald, Eltville  
Spindler Emma, Ehingen  
Spindler Maik, Ehingen  
Stark Teresa, Winnenden  
Staudenmeyer Kathrin, Mercklingen  
Steck Maïke, Ulm  
Stehle Finn, Burgrieden  
Stehle Jessica, Burgrieden  
Stehle Luca Katharina, Burgrieden  
Stehle Michael, Burgrieden  
Steinborn Mario, Ulm  
Steinbrecher Hanna, Giengen  
Steinbrecher Sandra, Giengen  
Steinbrecher Thomas, Giengen  
Steinbrecher Tim, Giengen  
Stemmer Katja, Ehingen  
Stier Reimar, Ulm  
Stöferle Thomas, Laupheim  
Stohr Andreas, Ulm  
Stöhr Daniel, Mainz  
Stöhr Fabian, Ulm  
Stollhans Katrin, Ulm

Stollhans Lorenz, Ulm  
Stollhans Marlene, Ulm  
Stollhans Nick, Ulm  
Stolz Marco, Ulm  
Strähle Juliane, Ulm  
Straßburger Carla Magelone, Neu-Ulm  
Straßburger Martin Raphael, Neu-Ulm  
Streckenbach Philipp, Ulm  
Ströbele Anna Maria, Staig  
Ströbele Leo, Staig  
Stucke Karin, Laichingen  
Sturm Lisa Carina, Mietingen  
Teubner Michael, Ulm  
Teubner Petra, Ulm  
Thelen-Büttner Andreas, Dornstadt  
Then Marius, Senden  
Dr. Thierbach Rene, Ulm  
Thierbach Sylvi, Ulm  
Thiere Luis, Ulm  
Thierer Andreas, Blaustein  
Tomschi Christine, Blaustein  
Toneatto Elena, Gerstetten  
Tonniere Lukas, Schelklingen  
Tonniere Markus, Schelklingen  
Tonniere Philipp, Schelklingen  
Trippel Angelina, Allmendingen  
Tsamadou Chrysanthi, Ulm  
Tsernohh Tatjana, Ulm  
Turgut Hülya, Ulm  
Ullrich Lisa, Ulm  
Unger Robert, Ulm  
Van der Meij Michael, Senden  
Völk Katharina, Erbach  
Völk Markus, Erbach  
Volz Patrick, Blaubeuren  
von Rüden Jutta, Ulm  
Wabbel Claudia, Beimerstetten  
Wachter Kathrin, Neu-Ulm  
Wagenknecht Johannes, Neu-Ulm  
Wagner Pia, Langenau  
Walser Christian, Neenstetten  
Walter Franz, Ulm  
Walther Daniel, Weißenhorn  
Walther Katharina, Weißenhorn  
Dr. Walther Martina, Weißenhorn  
Walther Sebastian, Weißenhorn  
Warnke Albrecht, Ulm  
Weber Gordon, Ulm  
Weber Markus, Ulm  
Weber Nicole, Ulm

Weber Petra, Ulm  
Weber Petra, Ulm  
Weber Uwe, Ulm  
Weese Dorit, Ulm  
Weidinger Felix, Ulm  
Weidinger Gilbert, Ulm  
Weidinger Nadine, Ulm  
Weidner Julia, Blaustein  
Weiser Frank, Ulm  
Weiser Sandra, Ulm  
Weiss Anna-Lena, Weinsberg  
Wenger Nadja, Neu-Ulm  
Werr Florian, Ulm  
Werz Andreas, Untermarchtal  
Wesolowskyj Diana, Ehingen  
Westphal Verena, Ulm  
Wetzel Julia, Ulm  
Widmann Mathias, Blaustein  
Widmann Thomas, Ulm  
Wiegand Diana, Laichingen  
Wiegand Thomas, Laichingen  
Wiele Anne-Kathrin, Biberach  
Wiele Carsten, Biberach  
Dr. Prof. Wiesmüller Elisabeth, Neu-Ulm  
Wild Kristin, Weidenstetten  
Willsch Hannah, Neenstetten  
Wilsch Fabian, Gussenstadt  
Wilsch Volker, Gussenstadt  
Winkler Julia, Blaubeuren  
Wisotzki Jan, Gingen  
Wöllner Julia, Achstetten  
Wuggetzer Michaela, Altenstadt  
Zanetti Michael, Blaustein  
Zaremba Sven, Unterstadion  
Zech Sven, Erbach  
Dr. Zelt Sascha, Ulm  
Zillikens Jan, Ulm  
Zimmermann Amelie, Ulm  
Zimmermann Mario, Ehingen  
Zloch Andrea, Ulm  
Zloch Günter, Ulm  
Zloch Johannes, Ulm  
Zoeller Nicole, Ulm  
Zwerg Sebastian, Ulm  
Zwick Daniel, Ulm  
Zwiener Bernd, Niederstotzingen  
Zwiener Bettina, Niederstotzingen  
Zwiener Marla, Niederstotzingen  
Zwiener Nils, Niederstotzingen

## Runde Geburtstage Januar bis April 2018

### 95 Jahre

Dr. Böwing Günther, Ulm  
Duvenhorst Lore, Ulm  
Schnell Gertrud, Ulm

### 85 Jahre

Borschert Herbert Neu-Ulm  
Disser Jörg, Herzogenaurach  
Fröhler Josef, Weißenhorn  
Gröner Else, Ulm  
Habrik Karl, Vöhringen  
Hundhammer Josef, Blaustein  
Kasper Kardinal Walter, Roma  
Keppler Siegfried Horst, Ulm

### 80 Jahre

Albrecht Alfons, Ulm  
Arndt Ingeborg, Tübingen  
Prof. Dr. Arndt Jörg, Tübingen  
Brückle Fritz, Senden  
Brüggerhoff Klaus, Neu-Ulm  
Diemers Herbert, Dischingen  
Eibofner Dietrich, Ulm  
Feder Hans, Neu-Ulm  
Dr. Fritz Reinhard, Ulm  
Fundel Georg, Dornstadt  
Ott Josef, Staig  
Rettig Johannes, Elchingen  
Schäfer Friedrich, Ulm  
Vögele Gudrun, Neu-Ulm  
Dr. Wacker Siegfried, Ulm  
Wurst Marta, Staig

### 75 Jahre

Aßmann Renate, Neu-Ulm



Berg Hugo, Trunkelsberg  
 Brückle Barbara, Senden  
 Domsch Frank, Ehingen  
 Erhard Rosemarie, Lenggries  
 Fischer Jürgen, Ulm  
 Fisel Karin, Ulm  
 Gaar Christel, Blaustein  
 Gratzl Manfred, Ulm  
 Dr. Hanisch Jörg, Ulm  
 Häußler Rudolf, Elchingen  
 Honold Heiner, Neu-Ulm  
 Kalteisen Gisela, Ulm  
 Kruse Sieglinde, Neu-Ulm  
 Ludwig Sylke, Ulm  
 Maier Anna, Ulm  
 Müller Gerd, Steinheim  
 Müller Elfriede, Schw. Gmünd  
 Ohm Astrid, Ulm  
 Dr. Platow Gerd, Dornstadt  
 Ruff Gudrun, Hüttisheim  
 Schneider Horst, Ulm  
 Schöffler Elke, Ulm  
 Dr. Späte Wolfgang, Ulm  
 Steeb Ernst, Blaubeuren  
 Dr. Stein Günther, Eichenau  
 Uhrmacher Peter, Ulm

## 70 Jahre

Bopp Hans, Langenau  
 Braun Franz, Ulm  
 Denk Helmut, Altheim  
 Felk Siegfried, Neu-Ulm  
 Hanisch Barbara, Ulm  
 Hering Helga, Ulm  
 Kabitz Ingeborg, Blaustein  
 Klemm Josef, Pfaffenhofen  
 Kolodziej-Pflüger Barbara, Berlin  
 Korte Volker, Ulm  
 Kräss Ludwig, München  
 Müller Ursula, Ulm  
 Rettinger Edeltraut, Ulm  
 Wehling Archibald, Ulm  
 Wieser-Bunk Giovanna, Ulm  
 Zwick Jutta, Ulm

## Wir trauern um 14 Mitglieder, die im Jahr 2017 verstorben sind

Abt Carl, Neu-Ulm	*1940
Albrecht Maria, Ulm	*1926
Bolay Reiner	*1937
Brüggerhoff Ursula, Neu-Ulm	*1936
Habison Franz, Neu-Ulm	*1936
Hummel Martha, Ulm	*1929
Huober Heinrich, Laichingen	*1928
Ludwig Ernst, Ulm	*1927
Mattes Olga, Wasserburg	*1929
Dr. Nestle Wilhelm, Biberach	*1927
Oppold Günter, Ulm	*1955
Sann Klaus, Ulm	*1961
Scheuffele Wolfgang, Ulm	*1938
Dr. Steinle Alfred, Stuttgart	*1936
Strassner Heinrich, Ulm	*1922





## Höchste Allgäuer Genusskultur

Im Herzen des Allgäus braut die Meckatzer Löwenbräu seit über 275 Jahren Bierspezialitäten von einzigartiger Qualität. Die Weizenbierkompetenz des Unternehmens geht bis ins Jahr 1925 zurück: seit dieser Zeit werden in Meckatz in der Flasche vergorene Weizenbiere hergestellt, die aufgrund einer Komposition ausgesuchter Malz- und Hopfensorten und der Verwendung der in der eigenen Reinzuchtanlage gewonnenen Hefe durch ihren leicht fruchtigen und sortentypischen Geschmack begeistern. Seit 2016 hat die Brauerei auch ein alkoholfreies Weizen im Sortiment: Dank eines besonders aufwändigen Herstellungsverfahrens – eine Cuvée, komponiert aus drei perfekt miteinander abgestimmten Suden – ist es ein Bier, das es so in seiner Ausgewogenheit und Vollmundigkeit noch nicht gibt.

## Steckbrief



### **Martina Sandner**

Wanderleiterin

Email: [martina.sandner@gmx.net](mailto:martina.sandner@gmx.net)

Geboren in der Oberpfalz, gehöre ich zu den Späteinsteigern, was die Berge betrifft. Für das Wandern konnte ich mich schon früh begeistern, beschränkte sich aber zunächst auf den Oberpfälzer und den Bayerischen Wald. Dies änderte sich, als ich aus beruflichen Gründen nach Laupheim zog. Mein Interesse für die Berge war geweckt und so beschloss ich dem DAV beizutreten. Nach einge-

hendem Studium diverser Sektionsangebote, bot Ulm das für mich interessanteste Programm, weshalb ich dann auch 2001 der Sektion Ulm beitrug. Nach und nach probierte ich diverse Spielarten des Bergsteigens aus, vom Klettersteiggehen über das Klettern bis hin zum Hochtourengehen. Im Wesentlichen bin ich aber beim (Berg-)Wandern geblieben.

Nachdem Gerhard Lange, der über viele Jahre Bergwanderungen für die Sektion führte, zunehmend mit gesundheitlichen Problemen zu kämpfen hatte, bat er mich seine Nachfolgerin zu werden. Und so absolvierte ich schließlich 2010 die Ausbildung zur Wanderleiterin.

Um auch im Winter „wandernd“ unterwegs sein zu können und zudem Nichtskifahrer, begann ich mit dem Schneeschuhgehen. 2013 erwarb ich dann auch die Zusatzqualifikation „Schneeschuhbergsteigen“.

Ich hoffe, dass euch mein Tourenprogramm gefällt und würde mich über zahlreiche Anmeldungen freuen.

**Martina Sandner**







Nach dem ersten erfolgreichen Bikefestival im Mai 2017 in Ulm rund um den SWU-Trail in Blaustein mit über 2.000 Besuchern, steht jetzt der konkrete Termin **Sonntag, 10. Juni 2018** fest.

An der Organisation arbeitet derzeit ein 11-köpfiges Team und mit Stolz können wir jetzt schon sagen, dass Teile des Programms bereits stehen.

So wird es Fahrtechnik Schnupperkurse, den Pumptrack, geführte Testrides, eine große Ausstellermesse mit Testbikes verschiedener Hersteller, eine Trial-Show und coole Foodtrucks mit Burgern, Spätzle und Kuchen geben. Außerdem erstklassige Biergartenverpflegung unter freiem Himmel.

Auch an den Rennformaten wurde gearbeitet. Zusätzlich zum Downhillrennen gibt es in diesem Jahr ein Funrace und ein Kidsrace für die Nachwuchsbiker. Besonders heiß sind wir alle auf den großen Pumptrack und den MTB-Übungsparcours oberhalb des SWU-Trails.





Beide bieten beste Trainingsmöglichkeiten, Kurse und Spaß, für Kinder, Jugendliche und Erwachsene aller Altersklassen. Durch die Nähe zum SWU-Trail soll es zu einem Treffpunkt für Biker, Familien und Natursportliebhaber werden. Da das Gelände für alle zugänglich und nutzbar sein soll, wird es sicherlich zu einer Bereicherung des Sportangebots in Blaubeuren und Ulm.

Auch wenn so ein großes Projekt von vielen Faktoren abhängt, sehen wir Chancen den Pumptrack bis zum Bikefestival einweihen zu können.

Für die Organisation und Durchführung des Festivals sowie den Bau des Pumptracks und Übungsparcours suchen wir weitere Helfer, Firmen und Privatleute, die uns gerne in Form von Sponsoring und Spenden unterstützen wollen  
[kontakt@bikefestival-ulm.de](mailto:kontakt@bikefestival-ulm.de)

**VELO**  
Blaubeuren

**E-BIKES & FAHRRÄDER** auf 300m<sup>2</sup>  
**REPARATUR** aller **MARKEN**  
**LEASING & FINANZIERUNG**



Karlstraße 18 • 89143 Blaubeuren • Telefon 07344 177 99 03 • [www.velo-blaubeuren.de](http://www.velo-blaubeuren.de)



Genauere Infos über den Stand der Planungen auch auf:

[www.bikefestival-ulm.de](http://www.bikefestival-ulm.de) und  
[www.facebook.com/bikefestivalulm](https://www.facebook.com/bikefestivalulm)

Wir hoffen auf viel Resonanz und gutes Wetter!

Halten Sie sich den Termin frei und bringen Sie Freunde und Familie mit - wir sehen uns am 10.06.2018 im Science Park III am oberen Eselsberg!

Ihr Organisationsteam aus den Sektionen Ulm und SSV Ulm 1846

**Text: Felix Achberger und Jörg Binder**  
**Fotos: Finn Neumann, Stefan Winterstetter und [www.pumptrack.de](http://www.pumptrack.de)**



## Was ist ein Pumptrack?

Ein Pumptrack ist ein geschlossener Rundkurs mit Wellen und Steilkurven, auf dem ausschließlich durch gezielte Hoch-Tief-Gewichtsverlagerung in die Wellen und Steilkurven („Pumpen“) Tempo aufgenommen und gehalten wird. Das ist eine tolle, koordinativ sehr anspruchsvolle und ziemlich anstrengende Übung. Ein asphaltierter Pumptrack hat die Vorteile, dass er außer mit allen Arten von Fahrrädern auch mit Rollern, Skates und Skateboards befahren werden kann und außerdem wenig Pflegeaufwand verursacht, weil die Oberfläche nicht durch Regen wegerodiert.

Mehr Infos auf [www.pumptrack.de](http://www.pumptrack.de).

## Wozu ein Übungsparcour?

Der Übungsparcours wird als Rundstrecke um den Pumptrack geplant und kann mit verschiedenen Untergründen und Kurvenradien geplant werden. Dort kann dann das langsame und schnelle Kurvenfahren und Bremsen auf den verschiedenen Untergründen geschult und trainiert werden. Dies ist vor allem für Anfänger und Kinder toll, die das Mountainbiken lernen möchten. Auch Steinfelder und Stufen zum Üben von fortgeschrittenen Fahrtechniken können auf oder neben dem Parcours eingeplant werden.



# Verantwortung übernehmen.

Als erste genossenschaftliche Bank der Region führen wir unsere Geschäfte nach ethischen, ökonomischen, ökologischen und sozialen Grundsätzen.

Anders – aus  
Überzeugung.

Jeder Mensch hat etwas, das ihn antreibt.

Wir machen den Weg frei.

Jetzt online mehr erfahren:

[www.volksbank-ulm-biberach.de/verantwortung](http://www.volksbank-ulm-biberach.de/verantwortung)

Volksbank  
Ulm-Biberach eG



Blumen Holzschuh

Floristik - Trauerbinderei -  
Fleurop - Grabpflege

Römerstraße 116 | 89077 Ulm

Telefon (0731) 9 31 62 92

Fax (0731) 9 31 77 38

[www.holzschuh-blumen.de](http://www.holzschuh-blumen.de)

Mo–Fr 8.00–12.00 Uhr und 13.30–18.00 Uhr | Sa 8.00–12.00 Uhr





**Gemeinsam erleben**



## Familiengruppe



### Ina Döring

Telefon 0731 9214778

[inadoering@t-online.de](mailto:inadoering@t-online.de)

Wir wollen eine neue Familiengruppe im DAV Sektion Ulm gründen.

Ansprechen wollen wir Familien und Alleinerziehende mit Kindern des Jahrgangs 2004 – 2009 (Anhaltspunkt). Wir

möchten mit den Kindern schöne Erlebnisse und Spaß in den Bergen haben und mit ihnen verschiedene Bergsportarten ausprobieren. Außerdem wollen wir klettertechnische und alpine Grundlagen vermitteln, sowie den Kindern das Verhalten im Gebirge und die Schonung der Natur näherbringen. Bei allem soll natürlich auch das Vergnügen und die Erholung für die Eltern nicht zu kurz kommen.

### Was machen wir?

Wir treffen uns ca. einmal im Monat für verschiedene Aktivitäten wie z. B.:

- Wandern in der Region und im Allgäu
- Hüttenwochenenden
- Gemeinsame Radtouren
- Familienklettern drinnen und draußen
- Skitouren
- Skifahren auf der Piste





### **Hinweis:**

Bei den Veranstaltungen und Touren handelt es sich um Gemeinschaftstouren. Die Teilnahme erfolgt eigenverantwortlich. Die Aufsichtspflicht für die teilnehmenden Kinder obliegt den Eltern.



### **Programm Familiengruppe 2018**

April - Sonntag 29.04.:  
Kinderklettern im Blautal

Juni - Samstag 09.06.:  
Mountainbiketour mit Kindern (bei Ulm)

Juni / Juli - Samstag 30.06.- So. 01.07.:  
Hüttenwanderwochenende  
Freiburger Hütte

September - Sonntag 17.09.:  
Wanderung mit kleinem Klettersteig  
auf den Beseler

Oktober - Sonntag 21. 10.:  
Wanderung auf der Schwäbischen Alb

November - Samstag 17.11.:  
Klettertreff im Sparkassendome

Dezember - Sonntag, 09.12.:  
Adventswanderung



## Biathlon

Der Sommer war lang, der Herbst noch viel länger, das hat auch in diesem Jahr an den Nerven von Trainern und Sportlern gezeitert – die ersten Wettkämpfe wurden herbeigesehnt. Die konnten auch pünktlich im Dezember beginnen, da es zumindest im Rest von Deutschland und in den Nachbarländern ausreichend Schnee gab. Allerdings wird das Pisten-Bully-Biathlonzentrum in diesem Winter wohl keinen Winterwettkampf sehen. Für Marina Sauter, Philipp Lipowitz und Lena Hanses war es eine starke erste Saisonhälfte. Die 20-jährige Marina Sauter hatte eine für ihre Verhältnisse nahezu störungsfreie Vorbereitung, wenngleich sie die deutschen Meisterschaften Ende des Sommers noch krankheitsbedingt verpasst hatte. So wurde sie im IBU-Junior-Cup eingesetzt, wenn man so will die dritte Liga hinter Weltcup und IBU-Cup, bei der aber nur Athleten bis einschließlich Jahrgang 1997 eingesetzt werden



Philipp Lipowitz

dürfen. Marina Sauter jedenfalls nutzte ihre Chance, lieferte durchweg hervorragende Ergebnisse unter den besten Fünf ab. Vorläufiger Höhepunkt: Der Sieg im Einzel von Ridnaun.

Gesellschaft aus dem eigenen Verein hat die Bächingerin dann in Nove Mesto bekommen. Die beiden 18-jährigen Philipp Lipowitz und Lena Hanses waren zu Beginn der Saison im Alpencup im Einsatz, der in dieser Saison erstmals komplett vom Deutschen Ski-Verband bestritten wird. Zugleich zählen deshalb alle Alpencup-Wettkämpfe auch zum Deutschland-Pokal, der nationalen Serie für die Jugendklassen. Beide Ulmer hielten sich nicht nur hervorragend, führen dabei auch einige Siege ein, sondern setzten sich auch an die Spitze der deutschen Rangliste. Als Lohn bekamen auch sie Starts beim IBU-Junior-Cup. Im Feld von jeweils an die 100 Startern, darunter viele ältere Athleten, hielten sich beide hervorragend mit Rängen um die 20. Den



Marina Sauter



## FUG-Cup Bieden

Vogel schoss dann Philipp Lipowitz ab, der im zweiten Sprint auf den achten Platz lief.

Allerdings ist die Saison nicht für alle Ulmer Talente bislang glatt gelaufen. Florian Lipowitz hat zu Beginn des Winters mit verschiedenen gesundheitlichen Problemen gekämpft, fand erst Anfang Februar wieder langsam zu alter Stärke zurück. Marie Kast hatte mit einigen Infekten zu kämpfen, Felix Beier kam bislang nicht so recht in Tritt, ebenso wie Lisa Kohler, die in ihrem ersten Kleinkaliber-Jahr noch um den Anschluss an die deutsche Spitze kämpft. Besonders

hart hat es die Braun-Zwillinge erwischt: Für Mareike Braun war die Saison beendet ehe sie richtig begonnen hatte. Eine Rückenverletzung brachte ihr ein langes ärztliches Wettkampferbot ein. Sabrina Braun startete ordentlich in den Alpencup, wurde dann aber auch durch gesundheitliche Probleme ausgebremst.

## Schüler gut dabei

Mangels eigenem Schnee konnte das Finale der VR-Talentiade nicht in Dornstadt ausgetragen werden: Mit Sack und Pack, von Zeitmessanlage über reichlich Kuchen und jeder Menge Bratwürsten, zog das Organisationsteam nach Schön-







**Madlen Guggenmos**

wald um. Der Wettkampf dort war ein voller Erfolg, zügig absolviert mit sehr vielen Startern und auch Ulmer Siegern. Mit dabei auch die ersten Talente, die über den PistenBully-Grundschulcup den Weg zum DAV Ulm gefunden haben. Den wird es auch im Jahr 2018 wieder geben. Überhaupt kann man in Dornstadt nicht über Nachwuchs klagen. Schaffen können das Karin Maier und Tilly Seybold nur, weil sie mit Madlen Guggenmos tatkräftige Unterstützung gefunden haben. Die Jugend-Weltmeisterin im Target-Sprint treibt neben ihrer sportlichen Karriere auch die Trainerausbildung voran.



**Melina**

Für die Schüler 13 bis 15 war das Ziel natürlich die Qualifikation für den Deutschen Schüler-Cup. Maßstab wie gut es läuft ist immer die Frage: Wieviel Platz bleibt im Bus. Antwort: Für die Fahrt zum Auftakt nach Oberwiesenthal reichte der Platz nicht. Neun Sportler aus den Trainingsgruppen von Jonas Retter und Anika Pfeil sowie Anna Wahls und Werner Rösch hatten die Quali geschafft. Dort erwartete die Schüler viel Schnee, der manchmal auch quer kam.



**Julia Tannheimer**



Schönwald

Die Schülerinnen 13, Julia Tannheimer (3.), Maike Steck (8.) und Johanna Rauch (11.) lagen in der Gesamtwertung vor ihrem Finale in Oberhof sehr gut, wobei Johanna Rauch leider verletzt ausfiel. Matthias Rauch (S 13) und Finn Schlachbach (S 14) rangierten im Mittelfeld.

Bei den Schülern 15, wo es nicht nur was die Längen der Strecken angeht langsam ans Eingemachte geht, schickt sich Till Teubner an seinen Platz in den Top Ten zu verteidigen. Im Vorjahr Sechster, stand er zur DSC-Halbzeit auf Platz acht.

Für sein intensives und konzentriertes Training wurde auch Kilian Seybold belohnt und feierte eine solide DSC-Premiere. Yannik Kabza hat sich zudem für Oberhof ins Team zurückgekämpft. Bei den gleichaltrigen Mädchen lief es bei Mara Biedenbach am Schießstand nicht immer nach Wunsch. Als Führende geht Charlotte Gallbrunner in die beiden letzten DSC-Wochenenden.

**Text und Fotos:  
Ute Gallbrunner**



Till Teubner





## Tiefschnee-Trainingskurs - Freeride Einsteigerkurs

**Erlebnisbericht zum Tiefschnee-Trainingskurs - Freeride Einsteigerkurs**  
**02.-04. 02.2018; Skigebiet Warth**

**Kursleiter: Thomas Saalmüller**

Mit viel positiven Erwartungen und doch etwas Anspannung haben 6 Mitstreiter und unser Kursleiter Thomas am 2. Februar im Auto Platz genommen, um in Warth einen Freeridekurs der Sektion Ulm zu absolvieren. In der Kursbeschreibung stand: "Nur gutes bis sehr gutes Skikönnen macht Sinn! D.h. rote und schwarze Pisten sollten ohne Schwierigkeiten und flüssig befahren werden können!"

Wir waren gespannt und wollten im Kurs unsere Fertigkeiten bei schwierigen Abfahrtsverhältnissen und im Tiefschneefahren verbessern. Thomas hatten wir schon drei Wochen vorher beim theoretischen Teil der LVS Schulung getroffen. Beim Kurs in Warth war er ein Meister der Motivation und des Feedbacks bei den verschiedenen Übungen. Wir übten zu Beginn alle Arten von kurzen

und langen Schwüngen unter verschiedenen Bedingungen. Dabei ging es auch schon gleich zu Beginn abseits der Piste in den tiefen Schnee. Apropos Schnee: Der Wettergott hat die allermeiste Zeit mitgespielt und uns super Powder und meist gute bis sehr gute Wetterverhältnisse beschert. Während des Kurses haben wir immer wieder die Lawinensituation diskutiert und über den Tag hatte



Abend mit Chris

Thomas immer wieder ein gutes Auge für die Umgebung und konnte uns so die eine oder andere Situation am anschaulichen Beispiel erläutern. Am ersten Abend organisierte er ein Treffen mit Chris Fritz, Bergführer von der Skischule Warth, verantwortlich für die Lawinensicherheit im Skigebiet, der uns als Local noch ein paar mehr Insights gegeben hat und unsere Fragen beantwortete. Er hatte auch einen Pieps Jetforce Rucksack dabei, den wir gleich mal ausprobiert haben.

Am zweiten Tag haben wir das etwas schlechtere Wetter genutzt, um den praktischen Teil der LVS Prüfung zu absolvieren, den jeder von uns mit Bravour bestand. Am Nachmittag hatten wir noch ein paar schöne Tiefschneeruns, bevor wir wieder nach Holzgau ins Lechtal zurückgekehrt sind.

Am letzten Tag fuhren wir im freien Skigelände über Lech nach Zürs und kamen dort zum absoluten Höhepunkt des Kurses, mit einer Abfahrt zum Stierlochjoch und anschließendem Aufstieg Richtung Mehlsack und weiterer Abfahrt über die „Auf der Rüfi“ zurück nach Zug. Der Aufstieg war für die Gruppe herausfordernd aber der super Schnee in den beiden Abfahrten entschädigte vielfach für die Mühen. Wir konnten die Abfahrten mit unserem erworbenen Selbstvertrauen und verbesserter Technik genießen.

Alles in allem ein super Kurs und auf jeden Fall empfehlenswert für Leute, die sich in schwierigen Abfahrten unwohl und etwas unsicher fühlen. Dank an Thomas und die sehr gute Organisation.

Uschi, Jutta, Cathrin, Susanne, Thomas und Michael

**Text: Michael Wolf**



# Marokko - Hoher Atlas

30.10.-05.11.2017



- Wo keine Erwartungen,  
da lauter Überraschungen
- Wo ein Berg, da auch ein Tal,
- Wo ein heftiger Anstieg,  
da auch ein spektakulärer Trail
- Wo kein Regen,  
da viel Sonne und karges Land

Im Nordosten von Afrika, inmitten des Atlas-Gebirges, mit dem MTB über Trails und Pässe rollend, am Wegesrand die heimischen Berber lebend, staunte und

schwitzte eine tolle DAV Truppe von 16 Ulmer Schwaben nicht schlecht über diese doch so große Vielfalt von Landschaften, Menschen, Begegnungen, Erlebnissen und Ereignissen im fernen Marokko. Selbst dem bescheidenen Schwaben entlockte dies einen kleinen Jubelschrei. Ohne große Vorbereitungen begaben wir uns vertrauensvoll in die Hände unseres Guide`s Martin Länge, um uns in einer organisierten Reise des DAV in die afrikanischen Welten zu stürzen. Etwas







verwirrt und doch erfreut fanden wir uns dann früh morgens um 3:30 Uhr in der ersten Unterkunft wieder. Vorausgegangen war die verspätete Ankunft der Air Arabia in Marrakesch erst nach Mitternacht, ein überraschendes Begrüßungsmahl der Guides am Rande der Stadt und die anschließende Taxifahrt gen Atlasgebirge, Ankunft AMIZMIZ 3:00 Uhr am frühen Morgen.

Umso spektakulärer war dann das morgendliche Erwachen im Marokkanischen Land, 20 Grad warme Sonne im November, die erste Begegnung mit dem marokkanischen Frühstück, bestehend aus

duftendem Minztee, warmem Fladenbrot, Gewürzen und Streichkäse, die uns auch die nächsten Tage begleiten sollten.

Der Weg beginnt von unten, deshalb lag es wohl in der Natur der Sache, mit unseren geliehenen Cannondale-MTB-Bikes trotz der Ausgangshöhe von bereits 900 m gleich die ersten 20 km 1.000 Hm bergauf ins erste Hochtal zu bewältigen. Abgelenkt von den vielen Eselkarren, Ziegenhirten und spektakulären Ausblicken ins Flachland erfreute uns am Spätnachmittag ein bereits von unseren marokkanischen Guides angeordnetes Mittagssmahl, die uns stets mit





**zahnarztpraxis rolf . thilo krause**  
IM ZENTRUM FÜR ZAHNHEILKUNDE

Spezialist für rekonstruktive Zahnmedizin,  
Ästhetik und Funktion (EDA)

Filchnerstraße 16  
D-89231 Neu-Ulm  
T. 0731 . 14 66 02 10  
F. 0731 . 14 66 02 33  
E-Mail : [info@f16.de](mailto:info@f16.de)  
[www.f16.de](http://www.f16.de)

**Ihr Zahnarzt in Neu-Ulm**  
**kompetent . sozial . wegweisend**





Geländewagen, geschickt versteckt, begleiteteten.

Insbesondere im letzten Teil des Tages entstanden phantastische Farbenspiele durch die immer weiter sinkende Sonne, welche die vermeintlich trockenbraune Landschaft herrlich rot, gelb und orange glühend aufleuchten lies.

Wie wunderbar die ausgewählten Unterkünfte den Tag abschließen würden, duf-ten wir schon am ersten Abend erfahren. Bekocht wiederum vom eigens mitge-reisten Koch lernten wir auch die leckeren Gerichte, in den Tajine-Töpfen äuß-erst schmackhaft geschmort, kennen.

Der zweite Tag war mit der Querung von

4 kleineren Pässen und vielen Trail-Pas-sagen von TINIRTE nach AGHBALOU ge-prägt. Uns wurde schnell klar, dass die anfänglich belächelten 40 Tageskilome-ter harte Arbeit werden sollten und den ganzen Tag in Anspruch nahmen. Eigentlich galt diese Erkenntnis für jeden Rad-tag. Das stetige Auf und Ab wurde immer wieder mit „Saddel nonder“ (zu deutsch: Sattel runter stellen) von unseren Kombi-Duo-Guides marokkanischen/ schwä-bischen Ursprungs Lahsen und Martin angekündigt. Hinzukam, dass die vielen Steine und Dornen die Reifen aufs Äuß-erste beanspruchten und so manchen Stopp zwangsweise anordnen ließen.

Der dritte Tag startete mit dem Erwachen am Morgen unter freien Himmel auf der



Dachterrasse unserer Unterkunft, schallend geweckt durch den schreienden Muezzin. Geprägt war der Tag durch unendlich lange Trails über die karge und steinige Landschaft, selbst Tragepassagen kamen nicht zu kurz, entlohnt durch tolle Ein- und Ausblicke des verschieden farbigen Gesteines am Fuße des Atlas Gebirges. Spätestens hier wurde einem klar, dass das Atlasgebirge Kondition und Geschicklichkeit erfordert, denn die Downhills waren stellenweise eine grandiose Herausforderung und ein abenteuerliches Erlebnis.

Nach der bescheidenen Übernachtung am Vortag war es am heutigen Abend die Luxusunterkunft mit grünster Gartenanlage und tiefblaustem Swimmingpool, die die abwechslungsreiche Reise mit vielen Überraschungen prägte.

Tag 4 sollte uns über den ersten 2.000 m hohen Pass in Reichweite des TOUBKAL bringen, den mit 4.167 m höchsten Berg des Atlas Gebirges. Die Fahrt dorthin war geprägt durch spannende Straßenbaustellen und kleine Dörfer, an dessen Wegesrand unzählige Kinder und Jugendliche uns bestaunend zujubelten.

Als Abschluss und eigenes Abenteuer zu zählen war die Fahrt mit dem marokkanischen Taxi durch enge Bergstraßen und Bergdörfer hinauf zu unserer Unterkunft im 1.900 m hoch gelegenen Dorf AROUMD, das Touristikzentrum direkt am Fuße des TOUBKAL und gleichzeitig die Heimat unseres Guide Lahcen und seiner Verwandtschaft. So war es selbstverständlich, noch am späten Abend in einem Original Haman Bad die Muskeln entspannen zu lassen.

Eine spektakuläre Abfahrt direkt von der Unterkunft aus, der Aufstieg auf den höchsten Pass auf 2.355 m und eine nicht enden wollende Trail-Abfahrt entlang des Flusses ließen uns am fünften Tag in der Stadt ASNI verstaubt ankommen. Der Tipp, manche Bärte beim örtlichen Barbier auf behutsame und äußerst gründliche Weise entfernen zu lassen, wurde zum speziellen Erlebnis dieses Tages.

Die Stadt ASNI ist charakterisiert durch den örtlichen Markt. Viele Bauern aus der Umgebung kommen mit schwer bepackten Eseln die staubigen Pisten entgegen, daher war am sechsten und letzten Rei-





setag der Anstieg auf das Abschluss-Plateau eine Reise in die Vergangenheit des Handels. Karge Landschaften und weite Blicke in Richtung der zurückliegenden 6 Tage erfüllten den einen oder anderen mit Demut über das Gesehene und Erlebte. Im Vergleich dazu sind die insgesamt 210 geradelten und geschobene Kilometer und 7.000 erklommene Hm in bis zu 30 Grad warmen Temperaturen nur einfache Zahlen der Statistik.

So passte es wieder in das Gesamtbild, als beim Beladen der Räder auf die Busse am Rand der Hauptzufahrtsstraße uns nochmals 100 Schulkindern zujubelten und wir wieder in Richtung Marrakesch gekarrt wurden. Es war eine Art Kulturschock, inmitten der Altstadt von Marrakesch im Trubel und Wirrwarr der Menschen ausgeladen zu werden, um zu Fuß zu unserer letzten Unterkunft zu gelangen.

Nach der Ruhe und Friedlichkeit der Menschen und den einsamen Landschaften der vergangenen Tage war es spannend zu erleben, welche Umtrieb- und Aufdringlichkeit dem Teilnehmer in Marrakesch entgegenschlug. Gewürze, Düfte,

Tees und Assesoires aller Art betörten die Sinne und wurden entsprechend angepriesen, für den sparsamen Schwaben war es ein besonderes Erlebnis mit Händlern und Verkäufern um den Preis zu feilschen. So entpuppte sich auch unsere Unterkunft inmitten des Trubels als Oase der Ruhe. Der weite Ausblick von unserer Dachterasse über die Dächer der Altstadt ließ die Gedanken über das Erlebte etwas zur Ruhe zu kommen und neue Pläne für weitere Reisen im spannenden Marokko entstehen.

Diese Pläne sind inzwischen konkret geworden. Wer Interesse an der Sonderreise Bike + Hike MTB und Besteigung des über 4.000 m hohen Toubkals vom 25.05.-02.06.2018 hat, kann sich gerne an [martin.laenge@web.de](mailto:martin.laenge@web.de) wenden.

#### PHILOSOPHIE

„Die Definition von Reichtum und Bescheidenheit korreliert oder relativiert sich beim Austausch und der Begegnung von Kulturen und Naturen“

**Text und Fotos**  
**by Tria Matz / Matthias Kolb**







## Lechquellengebirge

Auf dem Weg zur Grätligratspitze

**2-Tages-Skitour - Lechquellengebirge  
mit Übernachtung im Winterraum der  
Ravensburger Hütte**  
**Tourenführer: Norman Aichinger**

Das Lechquellengebirge mit Stützpunkt Ravensburger Hütte war das Ziel der 2-Tages-Skitour des DAV Ulm. Treffpunkt war um 06:00 Uhr am Parkplatz Muthenhölzle. Nach Einteilung der Fahrgemeinschaften und Verladen des Gepäcks fuhren wir los. A7, A96, durch den Pfändertunnel, Arlberg nach Zug.

Wir waren alle erstaunt über den vielen Schnee, der dort in letzter Zeit niedergegangen war. Teilweise waren die Straßen in meterhohe Schneewände freigefräst und passierbar gemacht worden.

In Zug (1.510 m) angekommen machten wir uns startklar und stiegen in ca. 2 Stunden entlang des Stierlochbaches über das Stierlochjoch (2.009 m) zur Ravensburger Hütte (1.948 m) auf. 2 Leute waren bereits im Winterraum und hatten eingehiezt. Nach kurzer Rast ging es weiter. Die Grubenjochspitze (2.659 m)



Ravensburger Hütte





### Unterm Stierlochjoch

war unser Ziel. Teilweise hatte es starke Schneeverwehungen, um die uns unser Tourenführer geschickt herumführte. Oben, kurz vor dem Skidepot war der Schnee auf ein kurzes Stück so steil und gepresst, dass wir unsere Skier wegmachten und das Steilstück zu Fuß nach oben stiegen. Am Sattel hatten wir eine herrliche Fernsicht. Norman erkundete inzwischen den Weg durch den Schnee Richtung Gipfel. Vorsichtig tastete er sich vorwärts, denn es lag sehr viel lockerer Schnee. Vor einer steilen mit Schnee gefüllten steilen Rinne entschied er, kein Risiko einzugehen und dass das Skidepot, wo wir seine Erkundung gespannt beobachteten, der Skigipfel war. Inzwischen hatte sich auch die Sonne mit ihren Strahlen einen Weg durch die Wolken verschafft. Nach kurzer Rast machten wir uns für die Abfahrt bereit. Herrlicher Schnee. Mit höchstem Genuss schwingen wir uns den Berg hinab. Alle sind begeistert. An der Hütte angekommen ging es nun zum gemütlichen Teil über. Es war sehr lustig und wir mussten sehr viel lachen. Insgesamt hatten wir ca. 1.350 Hm und ca. 16 km mit Skiern zurückgelegt. Zum Abendessen gab es dann

Süßkartoffelsuppe als Vorspeise, Sauerbraten mit Blaukraut und Nudeln als Hauptspeise, dazu Rotwein, und einen Salzkuchen mit Rauchfleischstückchen bestückt, zum Nachtsch. Ein toller Tag!

Am Sonntag sind wir dann um 05:30 Uhr aufgestanden. Winterraum aufräumen, Frühstück, Rucksäcke packen, Felle anlegen. Gegen 07:00 Uhr starteten wir im Schein des abnehmenden Mondes. Die Grätligratspitze (2.670 m) und der Mehl sack (2.651 m) waren unsere Ziele. Ein wunderbare Stille umgab uns bis die Sonne aufging. Herrliche Schneeformationen waren zu umgehen. Das Durchqueren des weichen Schnees war ab und zu ein Balanceakt. Hin und wieder brach man mit den Skiern aus. Im oberen Bereich legten wir dann die Harscheisen an damit wir mehr Halt hatten. Am Skidepot angekommen, machten wir die Harscheisen und Felle weg während Norman sich einen Überblick verschaffte und überlegte, wie wir am Geschicktesten durch den tiefen Schnee zum Gipfel kommen sollen. Auch hier entschied er, dass das Skidepot unser Skigipfel war. Wir machten uns für die Abfahrt be-

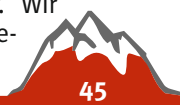

reit und genossen diese bei herrlichem Pulverschnee. Unten am Stierlochjoch (2.009 m) machten wir dann kurz Pause, bevor wir unser nächstes Ziel in Angriff nahmen. Zickzack ging es auf einer bereits vorhandenen Spur bei herrlichem Sonnenschein und knallblauem Himmel den Berg hinauf, südlich am unteren Schafberg vorbei, zum Sattel. Danach ging es zunächst Richtung Westen und dann in einem Rechtsbogen in den Schlussanstieg zum Mehlsack. Zickzack waren noch einige Höhenmeter zu überwinden. Oben hatten wir eine wunderbare Fernsicht bei knallblauem Himmel. Am Gipfel wehte eine kalte Briese, so dass wir uns entschlossen nicht lange Rast zu machen und uns für die Abfahrt bereit machten. Pulverschnee vom Feinsten. Da der Mehlsack bei den Helikifahrern ein beliebtes Ziel ist, waren die Hänge teilweise schon verspur. Trotzdem Abfahrtsgenuss pur, 1.100 Hm runter. Unten waren dann noch ca. 2 km im Skating-schritt auf der Loipe bis zum Auto zurück zu legen. Insgesamt hatten wir ca. 1.400



In der Enge

Hm und ca. 17 km mit Skiern zurückgelegt. Einfach toll.

Teilnehmer: Roy, Gerda, Markus, Simone, Jochen, Uli, Sarah

**Bericht: Uli Volk**  
**Fotos: Markus Karg, Jochen Dieckmann, Simone Mahling**

## BAUSTOFF LEBEN

Weil uns die Begeisterung und Leidenschaft für unsere Produkte Zement und Beton antreibt.



# Skitourenkurs für Einsteiger

26.-28.01.2018

Am Freitagmorgen um 7:00 Uhr, standen (fast) alle pünktlich auf der Matte, sprich, am Muthenhölzle nahe der Ratiopharm Arena in Neu-Ulm. Im Dunkeln wurden andere Teilnehmer erahnt und auf die Autos verteilt.

Startpunkt der Tour war die Talstation der Jöchelspitzbahn bei Bach im Lechtal.



idyllischer Abschnitt

Die Gruppe wurde in drei Gruppen, eine pro Trainer, aufgeteilt und der erste Anstieg begann nach dem obligatorischen großen LVS-Check. Nach einem ersten steilen Anstieg neben der Piste kam auch schon das erste Stück ‚richtige‘ Tour querfeldein durch den Wald – sehr idyllisch und mit den ersten Spitzkehrversuchen von so manchem Skitouren-Neuling.

Bei dem nächsten waagerechten Stück kam dann auch noch die Sonne zum Vorschein, die uns bis zum Samstagabend



Harscheisen anlegen

erhalten blieb. Nach ca. 700 Hm kamen wir gegen Mittag auf unserer Hütte für die nächsten zwei Nächte, der Sonnalm, an. Nach einer kurzen Mittagspause begann um 14:00 Uhr das erste praktische LVS-Training, wieder in drei Kleingruppen. Den ganzen Nachmittag wurde gesucht und vergraben und kurz vor dem Abendessen besuchte uns noch Chris, ein Lawinen-Profi. Ein Teilnehmer durfte sogar seinen Pieps-Rucksack auslösen und war sehr versucht, ihm seinen Airbag-Rucksack abzukaufen.



LVS Training



Gruppenbild

Dazu kam es jedoch nicht, denn dann begann schon das erste 4-Gängemenü, von Ursula und Egon, den Hüttenwirten, gekocht und serviert. So konnten wir wohlgenährt und zufrieden, nach einigen Partien Shithead müde ins Bett fallen. Nach einer mehr oder weniger erholsamen Nacht, wurde am nächsten Tag der ursprüngliche Plan, weitere 700 Hm zur Jöchelspitze aufzusteigen, verworfen. Über Nacht war an dem Hang, den wir hätten queren wollen, eine Gleitschneelawine abgegangen. Stattdessen fuhren wir – alle sehr diszipliniert – zunächst ins Tal hinab und mit dem Auto zum

Nachbarberg. Dort stiegen wir zur Bernhardseck-Hütte bei schönstem Sonnenschein auf.

Zurück an der Jöchelspitzbahn fuhren wir dieses Mal mit dem Lift hoch zur Sonnalm und bekamen vor dem nächsten 4-Gängemenü noch einmal eine Theorieeinheit zum Thema Lawinen.

Am Sonntag, dem dritten und letzten Tag, war es bewölkt und windig. Nach dem Frühstück räumten wir unser Lager und teilten uns in Gruppen auf. Die eine Hälfte bekam von Thomas eine Lehreinheit zur Abfahrtstechnik, die andere Hälfte übte währenddessen noch einmal die LVS. Ungefähr nach der Hälfte der Zeit wurde getauscht. Nach der Mittagspause blieb dann nur noch wenig Zeit für die LVS-Prüfung, die freiwillig von allen Teilnehmern angetreten wurde. Alle schafften es, innerhalb von 7 Minuten einen vergrabenen Rucksack zu sondieren und erhielten die LVS-Karte. So konnte der Skitouren-Einsteigerkurs im Tal noch bei einer heißen Schokolade und durchweg sehr positivem und konstruktivem Feedback beendet werden.



Pause Bernhardseck Hütte

**Bericht: Annika Reller**



# Unsere Senioren

Rückblick auf ein abwechslungsreiches Programm  
Diashow hält Erinnerungen an 2017 wach

Im Winter verlegen sich die DAV-Senioren aufs Gucken. Myanmar stellte Anni Lammer in Fotos vor, Hartmut Kruse zeigte Kirgisien, Usbekistan, China. Michael Schwärzler hatte Dias von Norwegen auf dem Programm. Eine der beliebtesten Termine in der alten Jahnhalle ist den Senioren aber die Wanderrückschau von Heide Urban. Ihre Diashow steckt nicht nur voller Erinnerungen sondern auch voller Humor und lustiger Einfälle. Sie zeigte auch die Wanderungen des Jahres 2017, die wir in unserem geschätzten DAV-Mitteilungsheftle noch nicht vorgestellt haben, was in diesem Bericht nachgeholt wird.

In den Schwäbischen Wald bei Welzheim wollten Hans und Dorette Pörnbacher am 11. Oktober die Senioren führen, doch Dorette wurde kurzfristig krank, so mussten Heide und Hermann Urban die Führung der Kurzwanderer übernehmen. Heide war immerhin schon einmal

mit ihrer Oma am Ebnisee gewesen, wo die Tour begann, allerdings im zarten Alter von vier Jahren. Doch den geübten Wanderern macht das Kartenlesen keine Mühe, außerdem hatte Dorette den Weg vom Ebnisee bis zur Laufmühle genau erklärt, so wurde der Waldweg im Wieslautal für die Gruppe wirklich ein Genuss. Die Laufmühle im Wald bei Welzheim wurde schon im 16. Jahrhun-



Laufmuehle bei Welzheim - Spaghettivorhang



Ebnisee - Schwaebischer Wald

dert urkundlich erwähnt und ist heute unter dem Stichwort „Eins + alles“ als Behindertenwerkstatt bekannt. In zwölf Wohneinheiten in fünf Häusern wohnen und arbeiten hier 85 behinderte junge Menschen. Unter dem Slogan „Wir machen was andere brauchen“ schenken sie zum Beispiel Kaffee aus, (auch den DAV-Senioren) servieren Kuchen, kümmern sich um die „Tieroase“ oder lesen Kaffeebohnen aus in der Kaffeerösterei. Träger der Einrichtung ist die anthroposophisch orientierte Christo-





## Hungerbrunnental - Schwäbische Alb

pherus-Lebens-und Arbeitsgemeinschaft. Ein Kunstsinn Festival war in Vorbereitung und die Senioren amüsierten sich köstlich vor den Vexirspiegeln und durchbrachen den Spaghettivorhang auf dem Weg, der sie den Berg hinauf zum Wiedersehen mit der Gruppe der Langwanderer führte.

Die mussten diesmal besonders lang laufen weil schon zu Beginn ein Verkehrsunfall in Welzheim den Bus stoppte und die Senioren zu Fuß zum Startpunkt gehen mussten. Auch sie kamen an der Laufenmühle vorbei, machten aber nicht lange Halt, weil sie über den „Himmelreichsweg“ Richtung Steinbach wollten. Zwischendurch mussten sie noch einmal wegen des zerfurchten Bodens einen Umweg hinnehmen und waren am Ende 18 Kilometer weit gelaufen. Aber alle waren glücklich und zufrieden. Zur Abendeinkehr ging es nach Lorch an den Muckensee, der Wirt servierte nebst Braten, Spätzle und dergleichen auch Witze. Und die waren wirklich gut.

Zum letzten Mal bei der letzten Wanderung im Jahr haben Dieter und Heidrun Schleyer die DAV-Senioren durch das Hungerbrunnental geführt. Es war ein wunderschöner Herbsttag.

Den Weg durch das Trockental, 30 km von Ulm entfernt, kann man immer wieder mit dem gleichen Vergnügen gehen. Dieter führte die Gruppe der Genusswanderer, die sich auf ihrem Weg von Heuchlingen aus viel Zeit lassen konnten, weil nach gut acht Kilometern Emil mit dem Bus auf sie wartete. Heidrun ging mit ihren zahlreichen Wandergenossen vier Kilometer weiter bis nach Zähringen ins „Lamm“, wo sich Dieters Gruppe bereits das Vesper bestellt hatte, als Heidrun ziemlich abgekämpft als erste in der Wirtsstube eintraf. Immerhin gehörte auch sie wie viele andere in der Seniorengruppe zur Generation 80 plus und macht es sich üblicherweise gern in der Genusswandergruppe etwas bequemer.

Im Internet hat sich Heidrun schlau gemacht über die Geschichte des Brezgenmarktes im Hungerbrunnental. In Ulmer Ratsprotokollen war die „Freistätte“ zwischen der Reichstadt Ulm und den zu Württemberg gehörenden Gemeinde Heldenfingen und Heuchlingen bereits im 16. Jahrhundert erwähnt, weil sich das Volk in dieser Grenzsituation einen „lustigen Tag“ machen durfte, der häufig nicht sehr lustig sondern mit Schlägereien endete. Trotz zahlreicher Verbote hielt sich der Markt bis in unsere Zeit. Allein



## bei Beiningen - Schwäebische Alb

im Jahr 2017 kamen 30.000 Besucher, was das für ein Gedränge war, kann man auf einem Video bestaunen. An diesem Mittwoch aber hatten die Ulmer DAV-Senioren das berühmte Tal fast für sich allein. Die Tour war der krönende Abschluss des Wanderjahres 2017. Folgte nur noch der Marsch zum Gänsebraten. Die Gänsebratenwanderung zum guten Abschluss der Saison ist inzwischen Tradition bei den DAV-Senioren. Sie fand am 8. November 2017 statt. Es war „ein schöner nasser spätherbstlicher Tag“ kommentierte Hartmut Kruse. Insgesamt nahmen 65 Senioren teil und 46 davon verspeisten Gänsebraten. Dazu gab es wie immer Blaukraut, Knödel und Soße. Inzwischen gilt es als Geheimtipp sich auch den schwäbischen Rostbraten mit dem wohlschmeckenden Rotkohl servieren zu lassen, wobei Jahr für Jahr die Preußen mit den Schwaben streiten, ob es nun Blaukraut oder Rotkohl gibt. An der anderthalbstündigen Wanderung nahmen fast alle teil. Der breite Weg war gut zu gehen. Er führte von Beiningen aus zum Aussichtspunkt Schillerstein und von dort nach Blaubeuren. Im Blaubeurer Gewerbegebiet wartete Busfahrer Emil und karrte die ganze Gruppe nach Seißen, wo sie pünktlich um 12:30 Uhr eintraf.

Theoretisch hätte man nach dem guten Mittagssmahle noch weiter wandern können. Aber die Frage „Müssen wir noch laufen?“ wurde so oft gestellt, dass sich schließlich alle nur noch bis zum Bus vor der Wirtshausstür bequemten. Voll des guten Bratens, glücklich und zufrieden, dass auch das Jahr 2017 so harmonisch und erfüllt verlaufen war, fuhren die 65 Senioren zurück nach Ulm.

Mit 74 vergnügten Senioren wurde am 29. November noch der Jahresabschluss in der Jahnhalle gefeiert. „Wir machen alles selber“ heißt die Devise bei den DAV-Senioren. So wurde auch das Programm der Jahresabschlussfeier mit den eigenen Mitgliedern gestaltet: für den musikalischen Part sorgten Michael Schwärzler, seine Frau Uschi und Waltraud Waßmann, heitere Lektüre trugen Jörg Mezger, Karin Schott und Annegert Bock vor. Den organisatorischen Teil hatten wie immer Hartmut Kruse und seine Frau Sieglinde, unterstützt von Karin und Rüdiger Schott, bestens vorbereitet. Jeder Wanderführer konnte ein kleines Dankeschön mit nach Hause nehmen, aber auch alle anderen gingen nicht ohne Weihnachtsstollen heim. Das meiste Interesse aber fand die Liste mit den Wanderungen für

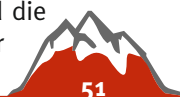





## Gänsebraten

das Jahr 2018. Die DAV-Senioren können sich wieder auf attraktive Touren im Allgäu und auf der Schwäbischen Alb freuen. „Es ist ein tolles Häuflein“, lobte Hartmut Kruse seine Truppe. Im Namen der Senioren sprach Karin Schott den Kruses ein herzliches Dankeschön aus. Wie angenehm die Atmosphäre, wie schön die Landschaft, wie vielfältig die Ausblicke bei diesen Wanderungen sind, das zeigte schon bei der Jahresabschlussfeier das noch druckfrische Fotobuch von Heide Urban „Wanderungen mit der Seniorengruppe des DAV Ulm 2017“. Diese Bücher bilden inzwi-

schen eine stattliche Reihe und bergen unendlich viele Erinnerungen. Am 7. Februar 2018 blickte Heide Urban in der Tennishalle vom SSV mit ihrer beliebten Diaschau auf das ganze Wanderjahr 2017 zurück. Wie immer gab es viel Applaus für die phantasievoll zusammengestellte und Humor gewürzte Diashow von Heide Urban.

**Text : Annegert Bock**

**Bilder: Heide Urban**



## Stubenmusik



# Jahresprogramm 2018

DAV Sektion Ulm - Senioren

Winterprogramm

Sommerprogramm (Wanderungen)

Datum jeweils Mittwochs	Wanderziel	Wanderführer	Treffpunkt Ulm* Uhrzeit	Bemerkungen:
März	Wolfstal, Märzenbecher Erbstetten-Lauterach	Heidrun Schleyer Hartmut Kruse 07304/33 67 (Heidrun)	09:00	AE
März / April	Hündle, Krokusblüte Oberstaufen	Uschi u. Michael Schwärzler 08323/9696040	09:00	Lift AE
25.04.18	Donau-Ries, Kesseltal Markt Bissingen	Dorette u. Hans Pörnbacher 07346/3617	08:00	AE
09.05.18	5-Seen-Runde Seeg	Thilli Härtle, Anni Lammers 0731/9717115	08:00	AE
23.05.18	Großes Lautertal Gundelfingen	Ursel u. Johannes Rettig 0731/262364	08:00	AE
06.06.18	Immenstädter Horn Immenstadt	Uschi u. Michael Schwärzler 08323/9696040	07:30	Lift AE
20.06.18	Vilstal, Himmelreich, Bärenmoosalpe Pfronten-Hopfen	Manfred Bosch Rolf-Peter König 07348/5847 (Manfred)	07:30	AE
04.07.18	Jöchelspitze Holzgau, Lechtal	Klaus Kraft u. Hartmut Kruse 0731/619569 (Klaus)	07:00	Lift AE
18.07.18	Zavelstein Bad Teinach	Heide u. Hermann Urban 0731/52853	07:00	AE
01.08.18	Panoramarunde/ Heidenkopf, Balderschwang	Elisabeth Bögel Peter de Groot 0731/9387283 (Peter)	07:00	AE
15.08.18	Bettelkuchenfähre Sigmaringen / Gutenstein	Eugen Rapp u. Gerd Wagner 0731/551632 (Gerd)	08:00	AE
29.08.18	Steibis-Kojen Hittisau	Erika Siegler, Andrea Unseld 0731/184 93 23 (Erika)	07:00	AE
12.09.18	Bad Hindelang-Hinterstein Ostrachtal, Bad Hindelang	Erika u. Rolf Bek 0731/55 15 05	07:30	AE

26.09.18	Klosterfelsenweg Inzigkofen-Dietfurt	Irmlind Ulshöfer Rosa Kessler 0731/64950 (Rosa)	07:30	AE
10.10.18	Neckarwanderung Poppenweiler, Besigheim	Sieglinde u. Hartmut Kruse 0731/25069059	08.30	AE
24.10.18	Traifelberg Holzelfingen	Uschi u. Hermann Botzenhardt 0731/55 17 16	08:30	AE
07.11.18	Gänsebratenwanderung Blaubeuren-Seißen	Sieglinde u. Hartmut Kruse 0731/25069059	09:45	ME

**Anmerkungen:** Bei allen Wanderungen sind auch kürzere Wege möglich.  
Bitte Anmeldung beim Wanderführer, jedoch **nicht früher als 4 Wochen vor der Wanderung. Für die ersten 2 Wanderungen ist die Anmeldung schon beim letzten Bildervortrag möglich.**  
Mit der Anmeldung besteht Verpflichtung zur Bezahlung des Fahrgeldes.  
Anmeldungen auf der Warteliste sind ebenfalls verbindlich, Zusagen erfolgen bei freiem Platz.

**Bei Verhinderung bitte beim Wanderführer telefonisch abmelden.**

Für Schweiz und Österreich Personalausweis nicht vergessen!  
Aus rechtlichen Gründen muss darauf hingewiesen werden, dass die Teilnahme in eigener Verantwortung erfolgt.

Änderung des Programms vorbehalten.

Für die Touren keine Halbschuhe; zur Sicherheit Stöcke benutzen und ausreichend Getränke mitnehmen.

AE = Am Ende, dann bitte Rucksackverpflegung mitnehmen.  
ME = Mittagseinkehr

**Achtung: \*) Treffpunkt Ulm, Busparkplatz Glöcklerstraße,  
20 Min. vorher Abfahrt vom Parkplatz Donaabad!**



## WaaSa – Wandern am Samstag

Wir wandern in der näheren oder weiteren Umgebung von Ulm, meist zwischen 15 und 20 km, mit einem mäßigen Auf- und Abstieg. Ich biete in der Regel zwei Wanderungen im Monat an, meist am ersten und dritten Samstag im Monat.

**Hier sind die vorgesehenen Termine ab Mai 2018:** 05.05. / 19.05. / 02.06. / 23.6. / 07.07. / 21.7. / 04.08. / 18.08. / 08.09. / 22.09. / 06.10. / 20.10. / 03.11. / 17.11. / 01.12. / 15.12.

Die Organisation funktioniert folgendermaßen: Wer Interesse an unseren Touren hat, schickt mir unter dem Betreff „WaaSa“ eine E-Mail an die Adresse [euch.binder@t-online.de](mailto:euch.binder@t-online.de). Ich nehme dieses DAV-Mitglied dann in meine Verteilerliste auf. Am Dienstag oder Mittwoch vor dem Termin kommt dann eine Mail mit allen Infos. Wer keine E-Mail-Adresse hat, ruft mich spätestens am Freitag vor der Tour an, Tel. 07331 43103 (Erika Binder). Auf diese Weise können wir flexibel auf alle möglichen Situationen oder Wünsche



Zweifalten Klosterkirche

der Teilnehmer reagieren. Wir benutzen in der Regel öffentliche Verkehrsmittel, der Gruppenfahrpreis wird umgelegt. Weil die Gruppentickets rechtzeitig beschafft werden müssen, müssen sich die Teilnehmer bis spätestens am Freitag um 20 Uhr bei mir angemeldet haben, egal auf welchem Weg.

Und nun zu unseren Wanderungen zwischen Oktober und Dezember 2017.



Donau bei Rechtenstein

Das Wetter zeigte sich an unseren Wandersamstagen nicht immer von der freundlichsten Seite; wegen Schnee und Glatteis, Regen und Matsch musste aber nur eine Wanderung im Januar ausfallen. Aber zunächst zum Oktober: Die erste Wanderung führte mit der Bahn nach Rechtenstein, von da ging es über einen romantischen Waldweg zuerst die Donau entlang, dann an der Braunsel, dem kürzesten Nebenfluss der Donau, in das ganz idyllische Schelmental. Der Prälatenweg führte uns nach



Melacturm bei Esslingen

Zwiefalten mit seinem Kloster. Dieser Weg wurde früher von Äbten auf ihrem Weg zu ihrem Sommersitz auf Schloss Mochental genutzt. Das Kloster Zwiefalten ist eine sehr sehenswerte ehemalige Benediktinerabtei, in der sich heute eine psychiatrische Klinik befindet. Nach der Einkehr hatten wir zunächst befürchtet, ein Stück der Straße entlang gehen zu müssen. Die Route wurde erfreulicherweise geändert, und so ging es der Zwiefalter Aach entlang, bis wir nach einem steilen Aufstieg die herrliche Aus-

sicht auf den Bussen genießen konnten. Zurück in Rechtenstein hatten wir 21 km und 450 Hm hinter uns.

Im goldenen Oktober steht natürlich auch eine Weinbergwanderung an, auch wenn wir alle wissen, dass das viel Asphalt bedeutet, denn die Wege in den Weinbergen sind nicht für Wanderer, sondern für die Fahrzeuge der Wengerter gebaut. Von Esslingen am Neckar führte der Weinwanderweg meist auf halber Höhe oberhalb des Neckartals zum Melacturm (eine Erinnerung an den grausam-



Weinberge bei Obertürkheim

men General Mélac, der im Auftrag Ludwigs XIV auch das Heidelberger Schloss zerstörte und Esslingen belagerte), dann weiter oberhalb von Ober- und Untertürkheim auf den Württemberg mit der Grabkapelle. Leider waren auch viele andere Leute auf die Idee gekommen, einen sonnigen Tag in den Weinbergen zu verbringen: Wir bekamen keinen Platz mehr im Restaurant in Rotenberg. Das hieß dann Rucksackvesper am Grillplatz unterhalb der Grabkapelle. Das sollte aber die letzte Mahlzeit im Freien in 2017 sein, ab jetzt wurde eingekehrt. Zurück



Adelindenkapelle bei Bad Buchau



ging es hinunter nach Obertürkheim und zurück nach Ulm (17 km und 450 Hm). Dafür gab es bei der nächsten Wanderung eine schöne Überraschung, was den Weg anging. Im Oberland ist es recht schwer, nicht asphaltierte Wege zu finden. Von Bad Schussenried ging es auf sehr angenehmen Wald- und Feldwegen nach Bad Buchau. Leider war die Adelindenskapelle, die wir ansteuerten, geschlossen, - Vandalen hatten das notwendig gemacht. Nach der Einkehr wanderten wir noch auf dem archäologischen Moorlehrpfad durch das Dullenried, was uns noch viele interessante Einblicke in die Geschichte des Umlands des Federsees bot. Zurück mit Bus und Zug nach Ulm, damit waren 18 km geschafft.

Bei der zweiten Novemberwanderung musste man schon auf das Wetter achten, es war recht kalt und viele Wege waren feucht. Wir fuhren mit dem Zug nach Langenau und wanderten von dort ins Lonetal. Einige Schautafeln gaben Erläuterungen zu den inzwischen weltberühmten Funden aus der Steinzeit. Wir wanderten loneaufwärts bis Breitingen und zur Einkehr, dann weiter bis Westertetten. Trotz des nasskalten Wetters



hatten wir 19 km geschafft, allerdings fast eben.

Dann wurde es noch kälter: Auf unserer Wanderung zwischen Laupheim West und Ehingen blies uns der Wind heftig ins Gesicht. Der schöne Weg führte über den Taxisschen Wald und das Naturschutzgebiet an der Donau nach Ehingen. Nach der Einkehr waren alle froh, dass es zum Bahnhof nicht allzu weit war. Nach einem kleinen Rundgang durch das alte Städtchen fuhren wir mit dem Zug nach Ulm zurück und waren stolz, trotz des ungemütlichen Wetters 18 km geschafft zu haben.



zwischen Schillerstein und Blaubeuren

Richtig kalt war es dann bei der letzten Wanderung des Jahres, bei der man auch ausnahmsweise sagen konnte, dass es war eine Winterwanderung durch den Schnee war. Von Allewind ging es auf dem Hauptwanderweg 2 des Schwäbischen Albvereins über das Hochsträß zum Schillerstein, wo wir in der Gaststätte mit Gutsle und Schnäpsle richtig verwöhnt wurden. Nach dem Abstieg nach Blaubeuren waren alle zufrieden mit einem gelungenen Wanderjahr.

**Erika Binder**



# Sport- und Wettkampfklettern

## Liebe Sportkletterfreunde,

Vom Trainer zum Referenten der Sport- und Wettkampfklettergruppe! Das ist zwar kein sportlicher Erfolg, trotzdem macht es sehr viel Spaß die Gruppe zu organisieren. Seit ca. 3 Jahren bin ich mittlerweile als Trainer tätig und es ist toll zu sehen, wie die Kinder zu Jugendlichen heranwachsen! Mit Ihrer körperlichen Entwicklung, entwickelt sich auch rasant das Kletterkönnen. „Aber von nichts kommt bekanntlich nichts!“ Regelmäßiges Training in der Gruppe macht nicht nur Spaß sondern motiviert auch die Kinder.

Wir Trainer möchten die Kinder und Jugendlichen im Sportklettern fördern und betreuen sie über viele Jahre hinweg. Wir haben ein erfahrenes ausgebildetes Team an Trainern die sich durch regelmäßige Fortbildungen immer auf den neusten Stand der Trainingsmethoden bringen. Wir organisieren das wöchentliche Training, gehen an Wochenenden auch mal in eine andere Halle oder machen eine Freizeit und klettern am „echten Fels“.

## Unser Ziel ist Olympia 2020!

Na das wäre vielleicht doch zu schön, aber natürlich sind wir auch dem Wettkampfklettern verbunden. Selbstverständlich muss sich hier niemand gezwungen fühlen, doch die Erfahrung zeigt, den meisten Kindern macht das sich Messen mit Gleichaltrigen Spaß.



**Rainer Fuchs,**  
Referent Sport- und Wettkampfklettern

## Die Kletteraffen:

Wir sind die 13 Kletteraffen im Alter zwischen 6 und 12! In unserer Gruppe sind wir die „Kleinen“. Wir treffen uns 2-mal in der Woche zum Klettern und Bouldern. Bei uns ist montags Bouldertag, den wir in der Boulderhalle in Ulm verbringen. Beim Bouldern lernen wir vor allem die richtigen Kletterbewegungen kennen. Donnerstags setzen wir das Gelernte an der Kletterwand im Sparkassendome um. Der Unterschied ist nur, dass wir jetzt mit Seil klettern. Dabei lernen wir auch den Umgang mit Seil und Sicherungsgerät.

Als Sportklettergruppe möchten wir die Kinder ans Wettkampfklettern heranzuführen. Die Baden-Württembergischen Kids-Cups eignen sich dafür sehr gut. Wer möchte, kann für die Wettkämpfe melden – die Teilnahme ist kein Muss. Beim letzten Kids-Cup haben zwei Klettererinnen ihre Eindrücke zur Wettkampfsérie kurz aufgeschrieben.

„Wir Kletteraffen sind dieses Jahr bei den Kids-Cups in Friedrichshafen, Radolfzell und Offenburg an den Start gegangen. Bei den Kids Cups darf man 4 Routen im Top-Rope klettern, 5 Boulder machen und zweimal Speed klettern. Bei den Wettkämpfen hatten wir immer viel Spaß, weil man zwischen den Routen

viel Zeit hat die anderen Kletterer kennen zu lernen. Man ist eigentlich immer mit den anderen gemeinsam unterwegs, feuert sich gegenseitig an und freut sich gemeinsam wenn's geklappt hat. So haben wir viele andere Kletterer kennengelernt und neue Freunde gefunden – wir haben uns jedes Mal auf den nächsten Cup gefreut.“

Wir hoffen auch im nächsten Jahr auf eine Wettkampfsaison, die ähnlich harmonisch verläuft. Wir hatten mit unserem Team, den Eltern die mitgefahren sind und uns Betreuern immer viel Spaß bei den Wettkämpfen. Vielleicht schaffen wir es ja in der nächsten Saison bei einem der Regio-Cups zu starten.



Friedrichshafen Remo Boulder 3



Jahreswertung Remo Platz 5 Jakob Platz 3



Offenburg Ronja Route 2



Kids-Cup Friedrichshafen

## Die Sportklettergruppe:

Seilklettern und Bouldern ist unsere Leidenschaft. Foothook, Toehook, Mantle und Co. sind unsere Freunde. In der Gruppe zu klettern macht bekanntlich am meisten Spaß und die Entwicklung der Jugendlichen macht so den größten Fortschritt. Sich gegenseitig helfen und anfeuern hat schon so manchen Durchstieg gebracht.

Wir gehen 2-mal die Woche im Sparkasendome trainieren. Dabei steht alles Mögliche auf dem Programm. Seilklettern, Bouldern, Krafttraining, Beweglichkeit und auch das Mentale kommt nicht zu kurz. Wenn es sich ergibt organisieren wir eine Kletterfreizeit um auch gemeinsam am Fels zu klettern. In den letzten Jahren waren wir in Cresciano, Varazze und in Finale Ligure.



Michael in Rombo di Vento Finale Ligure



Julian 6c Boulder in Varazze



Max im Steinzeit Göppingen

## Die Wettkampfklettergruppe:



Joshua Bader Süddeutsche Neu-Ulm





Linus Quali Süddeutsche Neu-Ulm

<https://www.dav-neu-ulm.de/gruppen/sport-und-wettkampfklettern.html>

## Bis bald Euer Rainer und das gesamte Trainerteam

### Joshua und Linus Bader klettern erfolgreich bei den Jugendcups 2017.

Der Deutsche Jugendcup besteht aus einer Wettkampfsreihe von 8 Wettkämpfen in den Disziplinen Bouldern, Speed und Leadklettern. Die besten 5 Ergebnisse der Wettkämpfer werden dabei in eine Overall-Wertung eingebracht.

Linus belegte in der Jugend B den 6. Platz, Joshua den 4. Platz in der Jugend A.

Hier ein kleiner Einblick in die einzelnen Ergebnisse.

#### Linus:

4. Platz beim DJCB in Hannover und Zweibrücken
4. Platz beim DJCL in Hilden
3. Platz Bayrische Meisterschaften Lead
2. Platz Bayrische Meisterschaften Lead und Speed

#### Joshua:

2. Platz DJCL in Hilden und Brakel
1. Platz DJCL in Reutlingen
1. Platz Bayrische Meisterschaft Lead
2. Platz Bayrische Meisterschaft Speed

Joshua wurde auf Grund seiner konstant guten Leistungen in den Nachwuchskader der Deutschen Nationalmannschaft aufgenommen und wird in der kommenden Saison auch international starten. Auch am Fels waren die beiden stark unterwegs. So gelang es ihnen einige Routen bis zum 10. Grad und Boulder bis 7c+/8a.

Quantität ist nicht gleich Qualität. Das Beweisen die Brüder Bader bei Ihren Wettkampfauftritten in ganz Deutschland. Sie klettern sich stabil unter die Top 10 in Deutschland. Die beiden sind seit mehreren Jahren Athleten des Bayernkaders! Eine Auswahl der besten Wettkampfkletterer in ihrer Altersklasse in Bayern. Sie sind Teil unserer Sportklettergruppe und tragen in Sachen Motivation und Disziplin ihren Teil dazu bei, das restliche Team zu unterstützen. Linus hat dieses Jahr im Deutschen Jugend Cup (Jugend B) den 6. Platz erreicht. Joshua hat in der Jugend A den 4. Platz belegt und sich somit für die Deutsche Meisterschaft qualifiziert bei dem er Platz 20 belegt hat.

Für alle Kinder die den Spaß am Klettern gefunden haben, findet sich bestimmt ein Platz in unserer Gruppe. Für weitere Infos steht unsere Homepage zur Verfügung.

Wenn der  
Schuh drückt...



**SZ-Offsetdruck GmbH**

Geschäftsführer: Ralf Schilling

Brumersweg 10

89233 Neu-Ulm

[www.sz-offsetdruck.de](http://www.sz-offsetdruck.de)

Druckerei  
Fotografie  
Design  
Service



# Sommerprogramm



# Vorwort

## Liebe Freundinnen und Freunde der Berge,

es ist mir ein Vergnügen, Ihnen ein vielfältiges und umfangreiches Touren- und Kursprogramm Sommer 2018 vorzustellen. Die Tourenführerinnen und Tourenführer unserer Sektion haben sich wieder mächtig ins Zeug gelegt und ein attraktives Angebot für Sie zusammengestellt. Neben namhaften Gipfelzielen sind auch wirkliche Geheimtipps dabei, die neugierig machen und die Entdeckerlust wecken. Dabei geht es teilweise in die Ferne, aber auch ganz in unserer Nähe kann man draußen viel erleben. So hoffen wir, dass für jeden Geschmack und in jedem Niveau etwas Passendes zu finden ist.

Besonders erfreulich ist es, dass wir in der kommenden Saison nach einer Pause wieder Angebote und Aktionen für Familien mit Kindern bieten können. Mit Ina Döring ist eine engagierte Gruppenleiterin zu uns gestoßen, die sich der Familienarbeit widmet. Genaueres finden Sie auf Seite 30/31. Der neuen Familiengruppe wünschen wir einen gut Start, eine rege Teilnahme und Unterstützung durch's Mitmachen.

Bitte beachten Sie auch die Teilnahmebedingungen am Anfang unseres Programms. Sie wurden in einigen Punkten ergänzt und aktualisiert. Eine neue Gliederung soll dazu beitragen, das Ganze übersichtlich und nachvollziehbar zu gestalten.

Auch eine umfangreiche Checkliste findet sich dort. Die Liste ist auf die jeweiligen Kurs- und Tourenangebot abgestimmt. Eine einwandfreie, vollständige Ausrüstung dient nicht nur der eigenen Sicherheit, sondern liegt im Interesse der ganzen Gruppe, die gemeinschaftlich unterwegs ist. Wenn Unklarheiten zum Tourenverlauf oder zur Ausrüstung bestehen, helfen die jeweiligen Tourenleiter/-innen gerne weiter.



Scheuen Sie sich nicht nachzufragen! Das ist im Interesse aller Beteiligten.

Nun wünsche ich uns allen eine schöne und vor allem unfallfreie Sommersaison.  
Viel Freude gemeinsam draußen unterwegs!

**Raimund Heckmann und das Team der  
Tourenführerinnen und der Tourenführer der  
DAV Sektion Ulm**

**P.S.:** Auf unserer Homepage finden Sie unsere Angebote unter [www.dav-ulm.de](http://www.dav-ulm.de) in der Rubrik „Touren und Kurse / Termine“. Am besten melden Sie sich online an. Das ist für Sie und uns am einfachsten. Bitte beachten Sie auch die Anmeldefristen und eventuelle Vorbereitungsstermine.



SAVE  
THE DATE  
Das Winter-  
programm 2018/19  
erscheint am  
10.11.2018 auf  
[www.dav-ulm.de](http://www.dav-ulm.de)

Teilnahmebedingungen	66
Checkliste	67
Erläuterungen	68
Kursübersicht	70
Kurse	71
Tourenübersicht	79
Touren	84



Rubrikbild:  
Auf dem Weg zur Memminger Hütte  
im Lechtal - Foto Jochen Dieckmann

# Teilnahmebedingungen

## A.) Teilnahmeberechtigt

sind die Mitglieder der Sektion Ulm des Deutschen Alpenvereins e.V. (DAV) sowie Mitglieder der Sektionen SSV Ulm 1846 und Neu-Ulm des DAV. Bei der Anmeldung sind die Mitglieder dieser 3 Sektionen des DAV gleichberechtigt (Mitglieder der Kategorie C / C+ sind gleichgestellt). Zum „Schnuppern“ sind bei innerhalb Deutschlands stattfindenden Veranstaltungen der Sektion Ulm des DAV Gäste willkommen. Für die Teilnahme an weiteren Veranstaltungen haben sie jedoch, vor allem aus versicherungsrechtlichen Gründen, die Mitgliedschaft der Sektion Ulm des DAV zu erwerben.

## B.) Persönliche Teilnahmevoraussetzungen und Leistungsfähigkeit:

Voraussetzung für die Teilnahme ist, dass der Teilnehmende die erforderlichen Eigenschaften mitbringt und den jeweils beschriebenen Anforderungen gewachsen ist. Bei Hochtouren und Klettertouren wird nach entsprechender Unterweisung ggf. in selbständigen Seilschaften gegangen. Die persönliche Ausrüstung des Teilnehmers muss vollständig sein und sich in einem einwandfreien Zustand befinden. Gegebenenfalls ist der verantwortliche Leiter berechtigt, Teilnehmer ganz oder teilweise von der Tour auszuschließen, wenn Zweifel an der Eignung des Teilnehmenden bestehen.

## C.) Die Anmeldung

erfolgt in der Regel über das Online-Portal der Sektion Ulm des DAV direkt bei der jeweiligen Kurs-/ Tourenleitung und wird von ihr bestätigt. Auf Ausnahmen (z. B. das Wanderprogramm von Erika Binder, Familiengruppe) wird bei der Ausschreibung hingewiesen. Die Anmeldung gilt ab Eingang des Kostenbeitrags (ggf. mit erforderlicher Anzahlung) beim Tourenführer.

## D.) Persönliche Daten:

Um die Kontaktaufnahme untereinander zu ermöglichen (insbesondere zur Bildung von Fahrgemeinschaften zur privaten Anreise), erklärt sich der Teilnehmende damit einverstanden, dass sein

Name, seine Adresse, seine Telefonnummer und seine E-Mail-Adresse an die Teilnehmer der Veranstaltung weitergegeben wird. Die Teilnehmenden erklären sich mit der Verwendung von auf Veranstaltungen der Sektion Ulm des DAV gefertigten Fotos bzw. Bildern für Vereinszwecke einverstanden.

## E.) Die Teilnehmerbeiträge

können der jeweiligen Ausschreibung entnommen werden. Bei Familientouren wird der Kostenbeitrag je Familie berechnet. Schüler, Azubis und Studenten bezahlen die Hälfte. Vom Kostenbeitrag ausgenommen ist das Wanderprogramm von Frau Binder. Bei kurzfristiger Absage durch den Teilnehmer oder unentschuldigtem Fehlen wird der Kostenbeitrag einbehalten

## F.) Persönliche Reisekosten

für Fahrt, Verpflegung, Unterkunft, Eintritte, Lift, Bahntickets etc. trägt jeder Teilnehmer selbst. Für Übernachtungen in Hütten und Unterkünften können Anzahlungen erforderlich sein. Sie werden vom Tourenführer zusammen mit dem Kostenbeitrag erhoben. Bei Ausfahrt in Privat-PKWs werden die Fahrtkosten durch alle Beteiligten geteilt. Die Fahrtkosten betragen 0,30 Euro pro gefahrenem km je Fahrzeug ab dem Treffpunkt bis zum Tourenziel und zurück.

## G.) Sonstiges:

Für Reisen in außeralpine Länder und nach Übersee oder Veranstaltungen mit besonderen Aufwendungen gelten gesonderte Konditionen. Einzelheiten können der jeweiligen Veranstaltung entnommen werden. Für eventuelle Schäden an der persönlichen Ausrüstung oder des Gepäcks der Teilnehmer übernimmt die Sektion Ulm des DAV keine Haftung. Bei Ausfall einer Sektionsveranstaltung besteht kein Rechtsanspruch gegenüber der Sektion. Örtliche und/oder zeitliche Änderungen bleiben vorbehalten.

Bitte beachten Sie diese Teilnahmebedingungen, die Checklisten und die jeweilige Ausschreibung im Detail.

# Checkliste

## 1.) für eine Tagestour:

- Bergschuhe
- wetterfeste Bekleidung
- Softshell-Jacke
- Mütze (gegen Kälte)
- Dünne Handschuhe
- Rucksack
- Wanderstöcke
- Thermosflasche
- Proviant
- Gebietsführer & Karte
- Kompass/GPS
- Höhenmesser
- Biwaksack
- Erste-Hilfe-Set (inkl. Rettungsdecke)
- Handy
- Sonnen-Brille/-Cap/-Creme
- Lippenschutz
- Notizblock
- Bleistift
- Geld
- Ausweise
- Notproviant

## 2.) mit Kindern zusätzlich zu 1.

- Hüftgurt  
(& evtl. Brustgurt bei kleinen Kindern)
- Bandschlinge 120 cm
- 10 - 15 m Dynamikseil
- viel zu trinken

## 3.) für Mehrtagestouren zusätzlich zu 1.

- Reservewäsche
- Streichhölzer (Feuerzeug)
- Hüttenschlafsack
- Stirnlampe (Ersatzbatterien)
- Hüttenschuhe
- Waschzeug
- Handtuch

## 4.) für Frühsommertouren zusätzlich zu 1.

- Steigeisen
- Eispickel
- Gamaschen
- Gletscherbrille

## 5.) KST zusätzlich zu 1.

- Hüftgurt
- Bandschlinge 120 cm & HMS Karabiner
- Steinschlaghelm
- Klettersteig-Set mit Bandfalldämpfer
- Klettersteig-Handschuhe

LVS-Gerät: 1-Antennen-Geräte entsprechen nicht mehr dem Stand der Technik und sind nicht mehr zulässig!

## 6.) für kombinierte Touren zusätzlich zu 1. und 4.

- Einfachseil (50 m)
- Hüftgurt
- Steinschlaghelm
- Gore-Tex Überbekleidung
- steigeisenfeste Schuhe
- Sturmmaske
- Überhandschuhe
- 1 Dreifachverschluß-Karabiner
- 2 HMS-Karabiner
- Abseilachter
- Sicherungsgerät (Tuber-Prinzip) mit Plattenfunktion
- 2 Express-Schlingen
- 3 Karabiner
- 1 Bandschlinge 120 cm
- 1 Bandschlinge 60 cm
- 1 Reepschnur 5 mm/2,5 m lang
- 1 Reepschnur 5 mm/1,5 m lang
- 1 Reepschnur 5 mm/1,0 m lang
- 2 Eisschrauben

## 7.) für Kletter- bzw. schwierige, kombinierte Touren zusätzlich zu 1., 4. und 6.

- für diese Touren sollte ein separater Materialplan erstellt werden – so viel wie nötig, so wenig wie möglich

## 8.) für Skitouren zusätzlich zu 1.

- Skitourenstiefel
- Tourenski mit Tourenbindung
- Touren-Skistöcke (mit Wintertellern)
- Steigfelle
- Harscheisen
- Reparatur-Set
- Schneeschaukel
- Lawinensonde
- Ski- bzw. Gletscherbrille
- 3-Antennen-LVS-Gerät

## 9.) für Skihochtouren zusätzlich zu 1. und 8.

- Gletscherausrüstung + Nr. 6 bzw. Nr. 7

## 10.) für Schneeschuhtouren zusätzlich zu 1.

- wintertaugliche Bergstiefel
- Schneeschuhe
- Touren-Skistöcke (mit Wintertellern)
- Schneeschaukel
- Lawinensonde
- Gute Sonnenbrille/Gletscherbrille
- Gamaschen
- 3-Antennen-LVS-Gerät

## 11.) für Mountainbiketouren:

- technisch einwandfreies MTB
- Fahrradhelm
- Radhandschuhe
- Ersatzschlauch
- evtl. Knie- und Ellenbogenschützer
- sonstige Ausrüstung gem. Angabe des Tourenführers

# Erläuterungen zum Tourenprogramm

## **W = Wanderung**

Die mit „W“ bezeichneten Touren sind überwiegend Mittelgebirgswanderungen wie z. B. Schwäbische Alb, Schwarzwald, Oberschwaben und Alpenvorland. Ausdauer für die im Programm angegebenen Gehzeiten sind erforderlich.

## **BW = Bergwanderung**

Die mit „BW“ bezeichneten Touren sind grundsätzlich Wanderungen auf festen Wegen oder Pfaden und befestigten Steiganlagen, die von jedem geübten, trittsicheren Bergwanderer mit Genuss und ohne Probleme bewältigt werden können.

## **BT = Bergtour**

Die mit „BT“ bezeichneten Touren sind Wanderungen auf festen Wegen und Steigen in felsigem Gelände, die sich aber auch durch weglose Passagen, exponierte Steige und evtl. steile Firnfelder erschweren können. Trittsicherheit und Schwindelfreiheit erforderlich. (Alpiner Basiskurs empfehlenswert)

## **KST = Klettersteig**

Die mit „KST“ bezeichneten Touren sind Kletterausfahrten auf versicherten Routen. Mit Hilfe künstlicher Steig- und Sicherungsmittel können so schwierige, sonst nur Kletterern vorbehaltene Felsregionen von absolut tritt- und schwindelfreien Personen bewältigt werden. (KST-Basiskurs empfehlenswert)

## **KT = Klettertour**

Die mit „KT“ bezeichneten Touren sind reine Kletterausfahrten in verschiedenen Schwierigkeitsgraden (UIAA-Norm) und den Kletterern vorbehalten. Für die Sektionstouren sind entsprechende Vorkenntnisse erforderlich.

## **HT = Hochtour (leicht/mittel/schwierig)**

Die mit „HT“ bezeichneten Touren sind alpine Unternehmungen in großer Höhe. Wegloses Gehen und Steigen in kombiniertem Gelände (Fels und Eis) mit Steiflanken bis zu 50 Grad. Der absolut sichere Umgang mit Seil, Pickel und Steigeisen sind unentbehrlich. Spaltenbergung muss sicher beherrscht werden. (Alpiner Basis-/Aufbaukurs Eis - empfehlenswert)

## **ET = Eistour**

Ergänzend zu den Anforderungen HT (schwer) kommen folgende Anforderungen hinzu: sicherer Umgang mit zwei Eisgeräten, Standplatzbau und Sicherungstechnik in Eis und Fels, selbstständiges Setzen von Zwischensicherungen.

## **MTB = Mountainbiketour**

Die mit „MTB“ bezeichneten Touren sind Ausfahrten mit dem Mountainbike. Der absolut sichere Umgang mit dem MTB im Gelände muss beherrscht werden, ein technisch einwandfreies Rad ist zwingend notwendig.

**Die Bekleidungs-/Ausrüstungsempfehlung für die verschiedenen Tourenarten finden Sie unter der Rubrik „Checkliste“ bzw. erhalten Sie verbindlich von dem jeweiligen Tourenführer.**

## **Wichtige Telefonnummern:**

**Siehe Rückseite DAV-Mitgliedskarte!**







# Kursübersicht

Datum	Gebiet	Kursbezeichnung	Kursleiter
ganzjährig	DAV-Kletteranlage (TSG-Gelände) Harthausenstr. 99, 89081 Ulm-Söflingen	Schnupperklettern	Falk Dittmar
Do. - Mo. 01.03. - 30.04.2018	Sparkassendome Neu-Ulm	Klettertechnik-Training	Radu Alexandru Popa, Ina Deurer
Fr. - Sa. 27.04. - 28.04.2018	Blautal	Von der Halle an den Fels	Ina Döring
Do. - So. 10.05. - 13.05.2018	Blautal, Stützpunkt: Uli-Wieland-Hütte	Grundkurs Felsklettern / DAV-Kletterschein OUTDOOR	Jürgen Puderbach, Radu Alexandru Popa
Mo. - Mi. 14.05. - 16.05.2018	Sparkassendome, Nelsonallee 17, 89231 Neu-Ulm	Grundkurs Toprope	Sergej Fischer
Do. - So. 31.05. - 03.06.2018	Donautal	Aufbaukurs Felsklettern	Jürgen Puderbach
Fr. - Sa. 01.06. - 02.06.2018	Sparkassendome und Blautal	Gemeinsames Klettern im Blautal	Sergej Fischer
Fr. - So. 08.06. - 10.06.2018	Donautal	Vom Sportklettern zum Alpinklettern I	Ruben Rose
Sa. 09.06.2018	Blautal	Alpin-Up-Date	Matthias Baiker, Sebastian Reger
Fr. - So. 22.06. - 24.06.2018	Ötztaler Alpen	Spaltenbergung	Jan Slezák
Sa. - Mi. 30.06. - 04.07.2018	Ötztaler Alpen	Grundkurs Hochtouren	Karlheinz Rösch
Do. 05.07.2018	Ulm und Umgebung	Abendkurs SWU-Trail	Jörg Binder
Do. - So. 05.07. - 08.07.2018	Allgäuer Alpen	Grundkurs Alpin	Radu Alexandru Popa
Fr. 06.07.2018	Ulm und Umgebung	Fahrtechnik Special - Kurven und Spitzkehren	Jörg Binder
Fr. - So. 06.07. - 08.07.2018	Ötztaler Alpen	Grundkurs Klettersteiggehen	Markus Sommer, Michael Munz
So. - Sa. 29.07. - 04.08.2018	Allgäuer Alpen, Wolfenberspitzen, Stützpunkt: Hermann von Barth-Hütte	Aufbaukurs Alpinklettern	Jürgen Puderbach
Mo. - Mo. 17.09. - 08.10.2018	DAV-Kletteranlage (TSG-Gelände) Harthausenstr. 99, 89081 Ulm-Söflingen	Grundkurs Klettern	Falk Dittmar, Radu Alexandru Popa
Mo. - Mo. 12.11. - 03.12.2018	DAV-Kletteranlage (TSG-Gelände) Harthausenstr. 99, 89081 Ulm-Söflingen	Grundkurs Klettern	Falk Dittmar



K-Sch		Schnupperklettern
<b>Gebiet</b>	DAV-Kletterhalle (TSG-Gelände) Harthausenstr. 99, Ulm-Söflingen	
<b>Termin:</b>	ganzjährig <b>Anmeldeschluss:</b> ganzjährig	
<b>Kursleitung:</b>	Falk Dittmar, 0177 7119367, schnupperklettern@dav-ulm.de	
<b>Teilnehmerzahl:</b>	min. 2 max. 4, ab 12 Jahren	
<b>Anforderungen:</b>	Ihr benötigt keinerlei Vorkenntnisse.	
<b>Kursinhalt:</b>	keine Angabe	
<b>Ablauf/Sonstiges:</b>	Ihr wolltet schon lange wissen, wie Ihr Euch in der Senkrechten fühlt und ob Klettern etwas für Euch ist? Hier kommt Eure Chance! Unsere Trainer zeigen Euch, wie es geht. Unter professioneller Anleitung könnt Ihr eine 12 Meter hohe Wand erklimmen. Erwachsene und Jugendliche ab 16 Jahren. Kinder und Jugendliche von 10 bis 15 Jahren bei Anmeldung durch einen Erziehungsberechtigten.	
<b>Kursgebühr:</b>	15,00 Euro DAV-Mitglieder	

K-AK		Klettertechnik-Training
<b>Gebiet</b>	Sparkassendome Neu-Ulm	
<b>Termin:</b>	Do. - Mo. 01.03. - 30.04.2018 <b>Anmeldeschluss:</b> 28.02.2018	
<b>Kursleitung:</b>	Radu Alexandru Popa, Tel. 0176 78803656, poparadualex@gmail.com, Ina Deurer	
<b>Teilnehmerzahl:</b>	min. 4 max. 6, ab 16 Jahren	
<b>Anforderungen:</b>	Selbstständiges Klettern und Sichern im Toprope, Kletterkönnen im Toprope im 4. Grad.	
<b>Kursinhalt:</b>	Grifftechniken, Tritttechniken, Bewegungsabläufe: frontal und eingedreht Klettern, Froschtechnik, offene Tür stabilisieren, dynamische Züge, Gewichtsverlagerung, Ruhepositionen	
<b>Ablauf/Sonstiges:</b>	Kursziel ist die Verbesserung der Klettertechnik im persönlichen Leistungsstand. Inhalte werden mit den Teilnehmern vereinbart und auf ihr persönliches Können angepasst. Der Halleneintritt ist separat zu bezahlen. Wir treffen uns an 3 Tagen jeweils ca. 2,5-3 Stunden. Terminvorschläge: 19.03., 09.04., 13.04. jeweils um 18:00 Uhr.	
<b>Kursgebühr:</b>	30,00 Euro DAV-Mitglieder	



## K-Sch

## Von der Halle an den Fels

**Gebiet** Blautal

**Termin:** Fr. - Sa. 27.04. - 28.04.2018 **Anmeldeschluss:** 15.04.2018

**Kursleitung:** Ina Döring, Tel. 0731 9214778, inadoering@t-online.de

**Teilnehmerzahl:** min. 5 max. 9, Erwachsene ab 18 Jahren

**Anforderungen:** Sicheres Klettern im unteren 5. Grad in der Halle im Vorstieg.

Abgeschlossener Vorstiegskurs oder entsprechende Erfahrung und Können.

**Kursinhalt:** Einführung ins Sportklettern am Felsen, Legen von Expressschlingen, Ablassen, Abseilen, Standplatzbau, Umgang mit mobilen Sicherungsgeräten (Friends/ Klemmkeile/ Sanduhren), Naturschutz und vieles mehr.

**Ablauf/Sonstiges:** Wir treffen uns an verschiedenen Felsen im Blautal.

Freitag: 12:30 Uhr bis 19:00 Uhr und Samstag: 09:00 Uhr bis ca. 16:00 Uhr.

Weitere Kursleiterin: Vera Zinnecker (Sektion Neu-Ulm).

**Kursgebühr:** 30,00 Euro DAV-Mitglieder

## K-GK

## Grundkurs Felsklettern / DAV-Kletterschein OUTDOOR

**Gebiet** Blautal, Stützpunkt: Uli-Wieland-Hütte

**Termin:** Do. - So. 10.05. - 13.05.2018 **Anmeldeschluss:** 29.04.2018

**Kursleitung:** Jürgen Puderbach, Tel. 07307 25384, jpuderbach@t-online.de, Radu Alexandru Popa

**Teilnehmerzahl:** min. 3 max. 12, ab 16 Jahre

**Anforderungen:** keine Vorkenntnisse erforderlich

**Kursinhalt:** Klettern von Einseillängen-Routen im Toprope und Vorstieg, Knotenkunde, Materialkunde, Sicherungstechnik, Seilkommandos, Umfädeln und Abbauen, Abseilen, mobile Sicherungsmittel, Klettertechniken, Ökologie. Interessenten haben die Möglichkeit, im Anschluss an den Kurs den DAV-KLETTERSCHIN OUTDOOR zu erwerben. Näheres bei der Vorbesprechung.  
Prüfungstermin: Sonntag, 10.06.2018.

**Ablauf/Sonstiges:** Wird bei der Vorbesprechung besprochen

am Mittwoch, 02.05.2018 um 20:00 Uhr, Gaststätte „Blauflesch“, Lindenstraße 2, Ulm.

**Kursgebühr:** 80,00 Euro DAV-Mitglieder

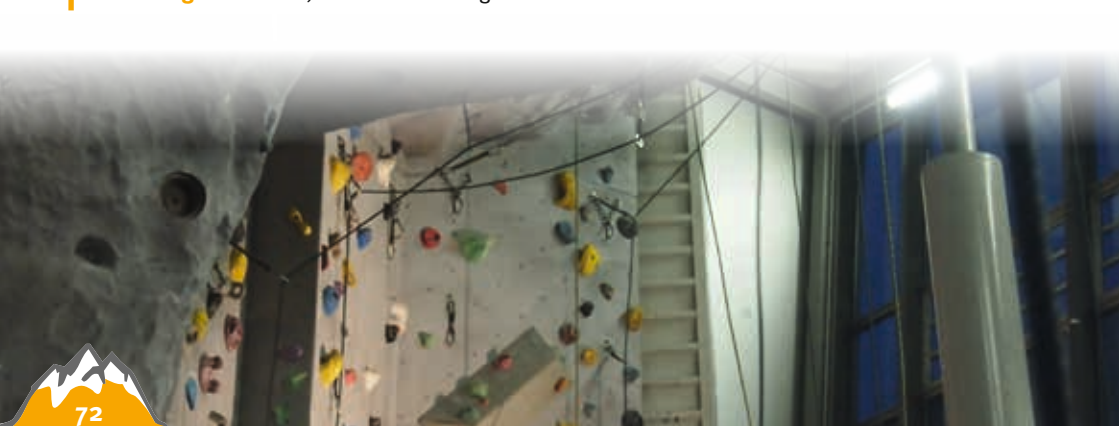



K-GK		Grundkurs Toprope
<b>Gebiet</b>	Sparkassendome, Nelsonallee 17, 89231 Neu-Ulm	
<b>Termin:</b>	Mo. - Mi. 14.05. - 16.05.2018 <b>Anmeldeschluss:</b> 30.04.2018	
<b>Kursleitung:</b>	Sergej Fischer, Tel. 0179 1496040, fischer-sergej@gmx.de	
<b>Teilnehmerzahl:</b>	min. 4 max. 6, ab 18 Jahre Erwachsene	
<b>Anforderungen:</b>	Alle erforderlichen Kenntnisse werden vermittelt.	
<b>Kursinhalt:</b>	Ausrüstungs-, Material- und Knotenkunde, Technik des korrekten Sicherns (Bremshandprinzip) sowie Kletterns im Toprope, Falltraining und erste Einführung in Klettertechnik.	
<b>Ablauf/Sonstiges:</b>	Zwei Abende je 4 Stunden (18:00-22:00 Uhr am 14. und 16.05.). Die Kursgebühr wird am ersten Abend bar bezahlt. Halleneintritt und Leihmaterial sind in der Kursgebühr nicht enthalten.	
<b>Kursgebühr:</b>	20,00 Euro DAV-Mitglieder	

K-AK		Aufbaukurs Felsklettern
<b>Gebiet</b>	Donautal	
<b>Termin:</b>	Do. - So. 31.05. - 03.06.2018 <b>Anmeldeschluss:</b> 20.05.2018	
<b>Kursleitung:</b>	Jürgen Puderbach, Tel. 07307 25384, jpuderbach@t-online.de	
<b>Teilnehmerzahl:</b>	min. 3 max. 6, ab 16 Jahre	
<b>Anforderungen:</b>	Kletterkönnen: Vorstieg im 5. UIAA-Grad (Fels, nicht Halle!), Beherrschen der Sicherungstechnik bei Einseillängen-Kletterrouten.	
<b>Kursinhalt:</b>	Klettern von Mehrseillängen-Routen im Vorstieg und im Nachstieg. HMS, Sicherungstechnik bei Mehrseillängen-Routen, Seilkommandos, mobile Zwischensicherungen, Abseilen, Klettertechniken, Materialkunde, Umweltschutzaspekte.	
<b>Ablauf/Sonstiges:</b>	Wird bei der Vorbesprechung besprochen am Dienstag, 22.05.2018 um 20:00 Uhr, Gaststätte „Blauflesch“, Lindenstraße 2, Ulm.	
<b>Kursgebühr:</b>	80,00 Euro DAV-Mitglieder	



<b>K-Sch</b>		<b>Gemeinsames Klettern im Blautal</b>	
<b>Gebiet</b>	<b>Sparkassendome und Blautal</b>	<b>Termin:</b>	<b>Fr. - Sa. 01.06. - 02.06.2018 Anmeldeschluss:</b> 18.05.2018
<b>Kursleitung:</b>	<b>Sergej Fischer, Tel. 0179 1496040, fischer-sergej@gmx.de</b>	<b>Teilnehmerzahl:</b>	min. 4 max. 6, Erwachsene ab 18 Jahren
<b>Anforderungen:</b>	Sicheres Klettern im unteren 7. Grad (7-) in der Halle im Vorstieg. Abgeschlossener Vorstiegskurs oder entsprechende Erfahrung und Können.		
<b>Kursinhalt:</b>	Du kletterst schon sicher in der Halle und warst vielleicht auch schon am Fels, bist dir aber noch etwas unsicher oder hast keinen Kletterpartner für den Fels. Hier bekommst du die Gelegenheit, in einer kleinen Gruppe mit einem Trainer am Felsen zu klettern, Tipps zu bekommen und Gelerntes zu festigen.		
<b>Ablauf/Sonstiges:</b>	Der erste Abend (1.6. 18:00 - ca. 22:00 Uhr) dient dem Kennenlernen und der Besprechung für den nächsten Tag. Anschließend wird gemeinsam geklettert und das Sicherungs- und Kletterkönnen „begutachtet“. Der zweite Tag (2.6. 10:00 - ca. 17:00 Uhr) gehört dann ganz dem Klettern am Fels.		
<b>Kursgebühr:</b>	30,00 Euro DAV-Mitglieder		

<b>Alpin-K</b>		<b>Vom Sportklettern zum Alpinklettern I</b>	
<b>Gebiet</b>	<b>Donautal</b>	<b>Termin:</b>	<b>Fr. - So. 08.06. - 10.06.2018 Anmeldeschluss:</b> 29.05.2018
<b>Kursleitung:</b>	<b>Ruben Rose, Tel. 0175 6056087, ruben.rose@gmx.ch</b>	<b>Teilnehmerzahl:</b>	min. 3 max. 6, ab 16 Jahre
<b>Anforderungen:</b>	sicheres Klettern im 6. UIAA-Grad		
<b>Kursinhalt:</b>	Standplatzbau, Technik und Taktik beim Mehrseillängenklettern, mobiles Absichern		
<b>Ablauf/Sonstiges:</b>	Das Donautal bietet uns ein optimales Gelände, um erste Schritte hin zum Alpinklettern zu machen. In den überschaubaren Mehrseillängentouren des Schaufelsen wollen wir uns Techniken und Taktiken erarbeiten, die es uns ermöglichen sollen, schon bald größere Ziele in Angriff zu nehmen. Ein großes Augenmerk werden wir auf Standplatzbau und mobiles Absichern legen. Übernachten werden wir entweder in einer Pension oder auf dem Zeltplatz. Vorbesprechung am Dienstag 05.06.2018 um 19:00 Uhr in der Einstein Boulderhalle.		
<b>Kursgebühr:</b>	60,00 Euro DAV-Mitglieder		



Alpin-K	Alpin-Update
<b>Gebiet</b>	<b>Blautal</b>
<b>Termin:</b>	<b>Sa. - Sa. 09.06. - 09.06.2018 Anmeldeschluss:</b> 09.05.2018
<b>Kursleitung:</b>	<b>Matthias Baiker, Tel. 0731 1767579, matthias.baiker@googlemail.com, Sebastian Reger</b>
<b>Teilnehmerzahl:</b>	min. 3 max. 8, ab 14 Jahren
<b>Anforderungen:</b>	erste Erfahrungen im Alpinklettern
<b>Kursinhalt:</b>	Dieser Kurs richtet sich an alle, die schon mal Alpinklettern waren, aber gerne die Kenntnisse auf den neusten Stand bringen wollen. Am Fels wollen wir gemeinsam sehen, was sich am eigenen Vorgehen noch optimieren lässt bzgl. Taktik, Standplatzorganisation oder -aufbau und wann mach ich jetzt eigentlich dieses Kräftedreieck? Die Lösung möglicher Probleme können wir dann direkt vor Ort ausprobieren.
<b>Ablauf/Sonstiges:</b>	Treffpunkt wird nach Anmeldung bekannt gegeben. Wir werden einen Samstag ab 10:00 bis ca 16:00 Uhr am Fels im Blautal verbringen.
<b>Kursgebühr:</b>	20,00 Euro DAV-Mitglieder

HT-GK	Spaltenbergung
<b>Gebiet</b>	<b>Öztaler Alpen</b>
<b>Termin:</b>	<b>Fr. - So. 22.06. - 24.06.2018 Anmeldeschluss:</b> 17.05.2018
<b>Kursleitung:</b>	<b>Jan Slezák, Tel. 0731 3976707, j.slezak@ulm.de</b>
<b>Teilnehmerzahl:</b>	min. 4 max. 8, Erwachsene ab 18 Jahren
<b>Anforderungen:</b>	Grundlagen im Umgang mit Eispickel und Steigeisen.
<b>Kursinhalt:</b>	Spaltenbergung Mannschaft, kleine Seilschaft, Selbstrettung
<b>Ablauf/Sonstiges:</b>	Freitag: Abfahrt ca. 13:00 Uhr, Samstag und Sonntag Übungen auf dem Gletscher. Vorbesprechung nach Bedarf ca. 2 Wochen vor dem Kurs.
<b>Kursgebühr:</b>	60,00 Euro DAV-Mitglieder

HT-GK	Grundkurs Hochtouren
<b>Gebiet</b>	<b>Öztaler Alpen</b>
<b>Termin:</b>	<b>Sa. - Mi. 30.06. - 04.07.2018 Anmeldeschluss:</b> 30.05.2018
<b>Kursleitung:</b>	<b>Karlheinz Rösch, Tel. 0731 5094329, khroesch-dav-ulm@web.de</b>
<b>Teilnehmerzahl:</b>	min. 4 max. 6, ab 18 Jahre Erwachsene
<b>Anforderungen:</b>	Grundkurs Bergsteigen oder entsprechende Kenntnisse. Kondition für 4- bis 6-stündige Aufstiege.
<b>Kursinhalt:</b>	Anseilen auf Gletschern, Spaltenbergung, Seil-, Knoten- und Sicherungstechnik, Gehen mit Steigeisen, Pickeltechniken, Fixpunkte in Eis und Firn, Abbremsen von Stürzen im Firn, Orientierung, Tourenplanung, Materialkunde
<b>Ablauf/Sonstiges:</b>	Taschachhaus: Ü/HP ca. 53,00 Euro
<b>Kursgebühr:</b>	100,00 Euro DAV-Mitglieder



MTB-GK		Abendkurs SWU-Trail	
<b>Gebiet</b>	Ulm und Umgebung		
<b>Termin:</b>	Do. - Do. 05.07. - 05.07.2018 <b>Anmeldeschluss:</b> 15.06.2018		
<b>Kursleitung:</b>	Jörg Binder, Tel. 0731 3885653, joerg@bindergroener.de		
<b>Teilnehmerzahl:</b>	min. 2 max. 6, ab 16 Jahre		
<b>Anforderungen:</b>	Dieser Kurs ist gedacht für fortgeschrittene Biker die sich an das Befahren von gebauten Trails und Flowlines herantasten wollen. Ihr solltet Trails des Schwierigkeitsgrades S1 sicher befahren können (www.singletrail-skala.de).		
<b>Kursinhalt:</b>	Ihr werdet unter fachkundiger Anleitung an das Befahren der Flowline des SWU Trails herangeführt. Ihr lernt, wie man Steilkurven richtig fährt und Tables sicher überfährt.		
<b>Ablauf/Sonstiges:</b>	Wir treffen uns um 18:00 am Einstieg des SWU-Trails. Kursdauer ca. 3 Stunden.		
<b>Kursgebühr:</b>	10,00 Euro DAV-Mitglieder		

Alpin-GK		Grundkurs Alpin	
<b>Gebiet</b>	Allgäuer Alpen		
<b>Termin:</b>	Do. - So. 05.07. - 08.07.2018 <b>Anmeldeschluss:</b> 10.06.2018		
<b>Kursleitung:</b>	Radu Alexandru Popa, Tel. 0176 78803656, poparadualex@gmail.com		
<b>Teilnehmerzahl:</b>	min. 3 max. 6, ab 16 Jahren		
<b>Anforderungen:</b>	Kondition für 4-5 Stunden Aufstieg, Trittsicherheit		
<b>Kursinhalt:</b>	Vermittlung von Kenntnissen und Fähigkeiten zur selbstständigen Durchführung alpiner Bergtouren, u.a. Wetterkunde, Orientierung, alpine Gefahren, Ausrüstungskunde, Gehen im weglosen Gelände, Begehen von Firnfeldern, Abfahren in Firn und Geröll, Bremstechniken im Firn, Notfälle in den Bergen, Grundlegende Klettertechniken im I-er, II-er und Schrofengelände, Gehen am Fixseil.		
<b>Ablauf/Sonstiges:</b>	Am Donnerstag gemeinsame Hinfahrt, Aufstieg zur Hütte, verschiedene Übungen nahe der Hütte. Freitag und Samstag Touren, Theorie- und Übungseinheiten. Am Sonntag kurze Abschlusstour, Abstieg, Heimfahrt. Vorbesprechung nach Absprache etwa 1 Monat vor dem Kurs.		
<b>Kursgebühr:</b>	80,00 Euro DAV-Mitglieder		





MTB-SK		Fahrtechnik Special - Kurven und Spitzkehren	
<b>Gebiet</b>	Ulm und Umgebung		
<b>Termin:</b>	Fr. - Fr. 06.07. - 06.07.2018 <b>Anmeldeschluss:</b> 15.06.2018		
<b>Kursleitung:</b>	Jörg Binder, Tel. 0731 3885653, joerg@bindergroener.de		
<b>Teilnehmerzahl:</b>	min. 2 max. 6, ab 16 Jahre		
<b>Anforderungen:</b>	Dieser Kurs ist gedacht für fortgeschrittene Biker die ihre Fahrtechnik in Kurven und Spitzkehren noch weiter verbessern wollen.		
<b>Kursinhalt:</b>	Wir werden je nach Können der Teilnehmer Grundtechniken des Kurvenfahrens vertiefen und versuchen individuelle Schwierigkeiten und Fehler zu analysieren. Ziel des Kurses ist es, Ansatzpunkte zu finden, wie mit gezieltem Training schwierige (z.B. enge, steile und/oder verblockte) Spitzkehren gemeistert und flüssig befahren werden können.		
<b>Ablauf/Sonstiges:</b>	Wir treffen uns um 17:30 Uhr. Treffpunkt wird vorher per Email bekannt gegeben. Kursdauer ca. 3 Stunden.		
<b>Kursgebühr:</b>	10,00 Euro DAV-Mitglieder		

KST-GK		Grundkurs Klettersteiggehen	
<b>Gebiet</b>	Öztaler Alpen		
<b>Termin:</b>	Fr. - So. 06.07. - 08.07.2018 <b>Anmeldeschluss:</b> 15.06.2018		
<b>Kursleitung:</b>	Markus Sommer, Tel. 0176 72517772, m.bergsommer@gmail.com, Michael Munz		
<b>Teilnehmerzahl:</b>	min. 6 max. 12, Alle		
<b>Anforderungen:</b>	Normale Grundkondition und Schwindelfreiheit.		
<b>Kursinhalt:</b>	Sicheres Begehen von Klettersteigen. Tourenplanung Klettersteig inkl. Wetterkunde.		
<b>Ablauf/Sonstiges:</b>	Bei der Vorbesprechung ca. 2 Wochen vor dem Kurs wollen wir vorab Fragen klären und Theorie Themen besprechen. Beim eigentlichen Kurs wollen wir Freitag ins Ötztal anreisen und Samstag/Sonntag das Klettersteiggehen in der Praxis üben. Je nach persönlichem Empfinden werden wir die Schwierigkeiten im Laufe des Wochenendes steigern. Wir werden in einem Ferienhaus oder einer Pension übernachten.		
<b>Kursgebühr:</b>	60,00 Euro DAV-Mitglieder		



K-AK		Aufbaukurs Alpinklettern
<b>Gebiet</b>	Allgäuer Alpen, Wolfebnerspitzen, Stützpunkt: Hermann von Barth-Hütte	
<b>Termin:</b>	So. - Sa. 29.07. - 04.08.2018 <b>Anmeldeschluss:</b> 15.07.2018	
<b>Kursleitung:</b>	Jürgen Puderbach, Tel. 07307 25384, jpuderbach@t-online.de	
<b>Teilnehmerzahl:</b>	min. 3 max. 5, ab 18 Jahre Erwachsene	
<b>Anforderungen:</b>	Absolvierter Grundkurs Klettern oder vergleichbare Kenntnisse, mindestens aber: Kletterkönnen (UIAA-Skala): 4 im Vorstieg (Fels, nicht Halle!), Beherrschten der Sicherungstechnik bei Einseillängen-Kletterrouten.	
<b>Kursinhalt:</b>	Eine Woche Klettern in seiner anspruchsvollsten Variante. Fernab aller Ablenkungen, auf der schönsten und urigsten Hütte der Allgäuer Alpen. Kursinhalte: Selbständiges Planen und Durchführen von alpinen Klettertouren, Sicherungstechnik bei Mehrseillängenrouten, Standplatzbau und Organisation, Selbst- und Kameradenhilfe, Abseilen über mehrere Seillängen, Materialkunde, Wetterkunde, Umweltschutzaspekte.	
<b>Ablauf/Sonstiges:</b>	Wird bei Vorbesprechung besprochen am Dienstag, 17.07.2018, 20:00 Uhr, Gaststätte „Blauflesch“, Lindenstraße 2, Ulm.	
<b>Kursgebühr:</b>	140,00 Euro DAV-Mitglieder	

K-GK		Grundkurs Klettern
<b>Gebiet</b>	DAV-Kletteranlage (TSG-Gelände) Harthausenstr. 99, 89081 Ulm-Söflingen	
<b>Termin:</b>	Mo. - Mo. 17.09. - 08.10.2018 <b>Anmeldeschluss:</b> 01.09.2018	
<b>Kursleitung:</b>	Falk Dittmar, Tel. 0177 7119367, kletterkurs@dav-ulm.de, Radu Alexandru Popa	
<b>Teilnehmerzahl:</b>	min. 6 max. 8, ab 16 Jahre	
<b>Anforderungen:</b>	keine Vorkenntnisse erforderlich	
<b>Kursinhalt:</b>	Ausrüstungs-, Material- und Knotenkunde. Techniken zum sicher Sichern und Klettern im Toprope, Vorstieg und Nachstieg. Verschiedene Anseilmethoden (Achter), Einhängetechniken, Falltechniken.	
<b>Ablauf/Sonstiges:</b>	Jeweils 4 x montags von 18:00-20:30 Uhr. Kursgebühr inkl. Ausrüstung und Halleneintritt. Diese wird am 1. Kurstag bar bezahlt. Je nach Teilnehmerzahl ein oder zwei Trainer.	
<b>Kursgebühr:</b>	50,00 Euro DAV-Mitglieder	

K-GK		Grundkurs Klettern
<b>Gebiet</b>	DAV-Kletteranlage (TSG-Gelände) Harthausenstr. 99, 89081 Ulm-Söflingen	
<b>Termin:</b>	Mo. - Mo. 12.11. - 03.12.2018 <b>Anmeldeschluss:</b> 01.11.2018	
<b>Kursleitung:</b>	Falk Dittmar, Tel. 0177 7119367, kletterkurs@dav-ulm.de	
<b>Teilnehmerzahl:</b>	min. 6 max. 8, ab 16 Jahre	
<b>Anforderungen:</b>	keine Vorkenntnisse erforderlich	
<b>Kursinhalt:</b>	Ausrüstungs-, Material- und Knotenkunde. Techniken zum sicher Sichern und Klettern im Toprope, Vorstieg und Nachstieg. Verschiedene Anseilmethoden (Achter), Einhängetechniken, Falltechniken.	
<b>Ablauf/Sonstiges:</b>	Jeweils 4 x montags von 18:00-20:30 Uhr. Kursgebühr inkl. Ausrüstung und Halleneintritt. Diese wird am 1. Kurstag bar bezahlt. Je nach Teilnehmerzahl ein oder zwei Trainer.	
<b>Kursgebühr:</b>	50,00 Euro DAV-Mitglieder	



# Tourenübersicht

Datum	Art	Tourenziel	Gebiet	Tourenführer
So. 18.03.2018	KT	Sonniges Plaisirklettern an den Südwänden im Inntal	Inntal	Radu Alexandru Popa
So. 22.04.2018	MTB	Tagestour mit Techniktraininganteil	Schwäbische Alb - Blaubeuren	Jörg Binder, Jens Fellmoser
Mi. - Mi. 25.04. - 26.09.2018	MTB	Mountainbike Training, wöchentlich	Ulm und Umgebung	Jörg Binder, Ulrich Kindermann
Sa. 28.04.2018	MTB	Mountainbiken am Albtrauf	Geislingen / Steige	Wolfgang Wiedenmann
Fr. - So. 04.05. - 06.05.2018	KT	Plattenklettern am Brüggler	Glerner Alpen	Radu Alexandru Popa
Sa. 05.05.2018	BW	Siplinger Kopf	Allgäu	Alexander Wannewetsch
Do. - So. 10.05. - 13.05.2018	KST	Über die Tofane und um den Sorapiss	Ampezzaner Dolomiten	Oliver Schulz
So. 13.05.2018	BW	Von Burgberg auf „den Wächter des Allgäus“ 1.738 m	Allgäuer Alpen	Lisa Kretzinger
Sa. 19.05.2018	BW	Hauchenberg 1.242 m	Allgäuer Alpen	Martina Sandner
Fr. - Sa. 25.05. - 26.05.2018	BW	Oberbayerische Gipfel-Klassiker über dem Spitzingsee	Mangfallgebirge	Rochus Loup
Sa. - Sa. 26.05. - 02.06.2018	MTB	Bike & Hike - Sonderreise	Hoher Atlas und Antiatlas / Marokko	Martin Länge
Sa. 02.06.2018	BW	Besler- Rundwanderung von Rohrmoos	Allgäu	Alexander Wannewetsch
Fr. - So. 08.06. - 10.06.2018	HT	Großglockner Stüdlgrat	Glocknergruppe	Christof Keinath, Raimund Heckmann
Sa. - So. 09.06. - 10.06.2018	BT	Leutascher Dreitorspitze 2.682 m	Wetterstein	Norman Aichinger
Sa. 09.06.2018	KT	MTB und Climb - Siplinger Nadel	Gunzesrieder Tal	Markus Sommer, Niklas Rodermund
Sa. - So. 09.06. - 10.06.2018	KT	Nordkante Roggalspitze (Roggalkante)	Lechquellengebirge	Radu Alexandru Popa, Ulrich Kindermann



# Tourenübersicht

Datum	Art	Tourenziel	Gebiet	Tourenführer
Sa. 09.06.2018	MTB	Von Immenstadt auf den Stuiben	Allgäuer Alpen	Wolfgang Wiedenmann
So. 10.06.2018	MTB	Bikefestival Ulm	Ulm	Jörg Binder, Jens Fellmoser
Fr. - So. 15.06. - 17.06.2018	KT	Klettern ums Hallerangerhaus mit Bahn und Bike	Karwendel, Scharnitz	Ulrich Gräfe
Sa. - So. 16.06. - 17.06.2018	KT	Grundschartner Nordgrat	Zillertaler Alpen	Radu Alexandru Popa
Sa. 16.06.2018	BT	Pleisspitze 2.225 m	Lechtaler Alpen	Rochus Loup
Sa. 16.06.2018	KT	Klettertour	Geiselstein - Ammergauer	Ina Döring
So. 17.06.2018	MTB	Salmaser Höhe	Allgäu	Ulrich Kindermann
So. - So. 17.06. - 24.06.2018	KT	Klettern, MTB und Bergsteigen in Rumänien	Siebenbürgen (Transsilvanien) - Rumänien	Radu Alexandru Popa
Fr. - So. 22.06. - 24.06.2018	KT	Drei Sandsteinklassiker in drei Tagen	Dahner Felsenland	Mark Rettenmaier
Sa. - So. 23.06. - 24.06.2018	BT	Rauchberg 2.480 m	Lechtaler Alpen	Norman Aichinger
Sa. 23.06.2018	BT	Rundtour über Schellschlicht 2.053 m	Ammergauer Alpen	Klaus Vestewig
Mo. 25.06.2018	BT	Über den Westgrat auf die Bretterspitze	Lechtaler Alpen	Oliver Schulz
Di. 26.06.2018	BT	Über den Westgrat auf die Bretterspitze	Lechtaler Alpen	Oliver Schulz
Do. - Sa. 28.06. - 30.06.2018	HT	Weißkugel von der Oberetteshütte	Öztaler Alpen	Simone Maier
Fr. - So. 29.06. - 01.07.2018	HT	Leichte Hochtouren im hinteren Ötztal	Öztaler Alpen	Radu Alexandru Popa
Fr. - So. 29.06. - 01.07.2018	HT	Leichte Hochtour	Alpen	Ruben Rose, Alexander Hühn



# Tourenübersicht

Datum	Art	Tourenziel	Gebiet	Tourenführer
Sa. 30.06.2018	BW	Schönkahler 1.688 m	Tannheimer Tal	Martina Sandner
So. 01.07.2018	KST	Zweiländer Klettersteig Kanzelwand 2.059 m	Kleinwalsertal	Norman Aichinger
Fr. - So. 06.07. - 08.07.2018	KT	Alpinklettern	Tannheimer Berge	Jürgen Puderbach
Fr. - So. 06.07. - 08.07.2018	HT	Östliche Seespitze 3.416 m, Nördliche Kräulspitze 3.292 m	Stubai Alpen	Jan Slezák
Sa. 07.07.2018	MTB	Tagestour rund um Urach	Schwäbische Alb - Bad Urach	Jörg Binder, Christine Vöhringer
So. 08.07.2018	BW	Spießer 1.651 m und Wertacher Hörnle 1.695 m	Tannheimer Berge	Lisa Kretzinger
Do. - So. 12.07. - 15.07.2018	KT	Klettern um die Bergseehütte	Schweiz, Göschener Tal	Ulrich Gräfe
Fr. - Di. 13.07. - 17.07.2018	HT	Osttiroler Hochtourenwoche	Hohe Tauern	Reinhard Lenz
Sa. - So. 14.07. - 15.07.2018	BT	Schesaplana 2.937 m - Überschreitung	Rätikon	Roland Wimmer
Sa. 14.07.2018	BT	Großer Krottenkopf 2.656 m ab Jöchelspitzbahn	Allgäuer Alpen	Klaus Vestewig
Do. - Sa. 19.07. - 21.07.2018	HT	Bishorn 4.153 m	Walliser Alpen	Jan Slezák
Sa. - So. 21.07. - 22.07.2018	KT	Alpinklettern Muttekopfhütte	Lechtaler Alpen	Radu Alexandru Popa
Mi. - Mo. 25.07. - 30.07.2018	HT	Seltene Hörner in den Berner Alpen	Berner Alpen	Oliver Schulz
Do. - So. 26.07. - 29.07.2018	MTB	3-Seen-Tour	Tessin/Lombardei	Ulrich Kindermann
Sa. - Mo. 28.07. - 30.07.2018	HT	Täschhorn 4.491 m	Wallis	Norman Aichinger

# Tourenübersicht

Datum	Art	Tourenziel	Gebiet	Tourenführer
Sa. 28.07.2018	BW	Rote Spitze 2.130 m	Tannheimer Tal	Martina Sandner
Sa. 04.08.2018	BW	Barfuß auf den Edelsberg 1.630 m	Allgäu	Norman Aichinger
Sa. - So. 04.08. - 05.08.2018	KT	Kellespitze Nordwand	Tannheimer Berge	Radu Alexandru Popa
Sa. 04.08.2018	BT	Rauhorn Überschreitung	Allgäuer Alpen	Markus Sommer, Michael Munz
So. 05.08.2018	BT	Säuling 2.047 m und um den Pilgerschrofen	Ammergauer Alpen	Lisa Kretzinger
So. 05.08.2018	KT	Gehrenspitze Westgrat (IV-)	Tannheimer Berge	Helmut Mansky
So. 12.08.2018	KT	Widderstein, 2.533 m	Hochtannbergpass	Ulrich Gräfe
Sa. 18.08.2018	W	Zwei einfache Höhlenbefah- rungen auf der schwäbischen Alb	Schwäbische Alb	Markus Sommer, Niklas Rodermund
Sa. 25.08.2018	BW	Schartschrofen 1.968 m	Tannheimer Tal	Martina Sandner
Sa. 01.09.2018	BT	Überschreitung der Hammer- spitzen	Allgäuer Alpen	Markus Sommer, Michael Munz
Sa. - So. 08.09. - 09.09.2018	BT	Greina Ebene mit Piz Coroi 2.785 m	Adula	Norman Aichinger
So. 09.09.2018	KT	Schöne Alpinklettertour im Allgäu	Allgäuer Alpen	Matthias Baiker, Sebastian Reger
Do. - So. 13.09. - 16.09.2018	MTB	Trailcamp Davos	Davos	Jörg Binder
Fr. - So. 14.09. - 16.09.2018	KT	Rosengarten	Dolomiten	Christof Keinath, Raimund Heckmann
Fr. - So. 14.09. - 16.09.2018	KT	Klettern in der Südpfalz	Südpfalz	Jürgen Puderbach
Fr. - So. 21.09. - 23.09.2018	KT	Alpines Sportklettern	Nördliche Kalkalpen	Radu Alexandru Popa

# Tourenübersicht

Datum	Art	Tourenziel	Gebiet	Tourenführer
Sa. 22.09.2018	BT	Leiterspitze 2.750 m ab Gramais	Lechtaler Alpen	Klaus Vestewig
Sa. 22.09.2018	KT	Trettach 2594m	Allgäuer Alpen	Reinhard Lenz
Sa. 22.09.2018	BT	Schwarzhanskar Spitze 2.227 m und Pleisspitze 2.109 m	Lechtaler Alpen	Norman Aichinger
Sa. 29.09.2018	BW	Koflerjoch 1.863 m	Allgäuer Alpen	Martina Sandner
Sa. - Mi. 29.09. - 03.10.2018	KT	Alpinklettern in den Dolomiten	Dolomiten / Fanesgruppe	Jürgen Puderbach
So. 07.10.2018	MTB	Saisonabschluß - Blindseetrail	Zugspitzgebiet	Ulrich Kindermann
Fr. - So. 12.10. - 14.10.2018	KT	Saisonabschluss Mehrseillängen	Alpen, südseitig	Radu Alexandru Popa
Sa. - So. 20.10. - 21.10.2018	BT	Eidechsspitze 2.738 m	Pfunderer Berge	Norman Aichinger
So. 21.10.2018	W	Farbenreiche Heimat - der Wasserfallsteig Bad Urach	Schwäbische Alb	Markus Sommer, Michael Munz
Sa. - So. 10.11. - 11.11.2018	BT	Abschluss der Sommersaison auf der Breitenkopfhütte	Mieminger Berge	Norman Aichinger

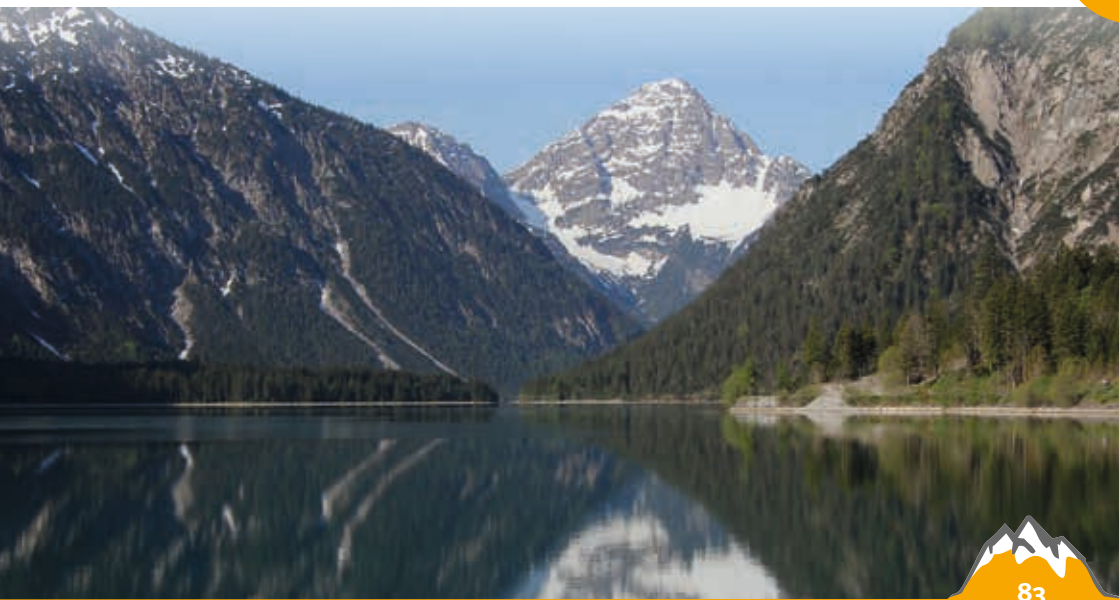

## KT

## Sonniges Plaisirklettern an den Südwänden im Inntal

**Gebiet:** Inntal

**Termin:** So. 18.03.2018 **Anmeldeschluss:** 15.03.2018

**Tourenführer:** Radu Alexandru Popa

**Anmeldung:** Tel. 0176 78803656, poparadualex@gmail.com

**Teilnehmerzahl:** min. 2 max. 4 Personen

**Anforderungen:** Ausdauer für mehrere Seillängen im Nachstieg bis zum V. Grad Fels-  
touren, Abseiltechnik.

**Ablauf:** Anfahrt über den Fernpass, Zustieg 5 bis 15 Minuten, Routenwahl nach Kletter-  
können und Wünschen der Teilnehmer.

**Sonstiges:** Ab drei Teilnehmern wird eine zweite Seilschaft gebildet, die der ersten  
hinterherklettert. Ersatztermin am 25.03.2018.

**Kostenbeitrag:** 5,00 Euro

## MTB

## Tagestour mit Techniktraininganteil

**Gebiet:** Schwäbische Alb - Blaubeuren

**Termin:** So. 22.04.2018 **Anmeldeschluss:** 15.04.2018

**Tourenführer:** Jörg Binder, Jens Fellmoser

**Anmeldung:** Tel. 0731 3885653, joerg@bindergroener.de

**Teilnehmerzahl:** min. 3 max. 8 Personen

**Anforderungen:** Kondition für eine Tour mit max. 600-800 Hm. Singletrails bis Schwierig-  
keit S1 (<http://www.singletrail-skala.de>).

**Ablauf:** Eine der ersten Tagestouren zu Beginn der Saison mit Fahrtechniktrainings-  
anteil. Gemütliche Tour rund um Blaubeuren.

**Kostenbeitrag:** 5,00 Euro

## MTB

## Mountainbike Training, wöchentlich

**Gebiet:** Ulm und Umgebung

**Termin:** Mi. - Mi. 25.04. - 26.09.2018 **Anmeldeschluss:** 20.04.2018

**Tourenführer:** Jörg Binder, Ulrich Kindermann

**Anmeldung:** joerg@bindergroener.de

**Teilnehmerzahl:** min. 3 max. 15 Personen

**Anforderungen:** Das Training ist gedacht für alle Mountainbikebegeisterte  
ab ca. 14 Jahren. Kondition für ca. 30 km und zwischen 300 und 500 Hm.  
**Ablauf:** Wöchentliches Biketraining für alle ab ca. 14 Jahren. Wir fahren wie die letzten  
Jahre zwischen Mai und Oktober mittwochabends eine Trainingsrunde in der  
Umgebung von Ulm. Wenn Ihr Spaß am Biken habt und Fahrtechnik, Kraft und  
Ausdauer schulen wollt, seid Ihr hier genau richtig.

**Sonstiges:** Auch zu diesem über die Saison dauernden Training bitte fristgerecht  
über unsere Homepage anmelden, da sonst die Größe der Gruppe(n)  
unkalkulierbar ist. Genaue Uhrzeit und Treffpunkt wird eine Woche vor  
dem ersten Termin per Email bekanntgegeben.

**Kostenbeitrag:** keiner



MTB	Mountainbiken am Albtrauf
<b>Gebiet</b>	Geislingen / Steige
<b>Termin:</b>	Sa. 28.04.2018 <b>Anmeldeschluss:</b> 20.04.2018
<b>Tourenführer:</b>	Wolfgang Wiedenmann
<b>Anmeldung:</b>	Tel. 0151 70074957, Wiede71@gmx.de
<b>Teilnehmerzahl:</b>	min. 3 max. 6 Personen
<b>Anforderungen:</b>	Gute Kondition für mittelschwere MTB-Tour über viele schmale Wege mit Wurzeln und Absätzen. Eine gute Kondition verlangt eher das viele Auf und Ab der Wege.
<b>Ablauf:</b>	Von der Roggenmühle Richtung Treffelhausen. Dann zum Einstieg in den Albtrauf-Weg. In stetigem Auf und Ab Richtung Messelberg und dann zur Kuchalb. Von dort über einen schönen Wanderweg nach Geislingen und über Nebenstraßen und Forstwege zur Abschlusseinkehr in die Roggenmühle.
<b>Sonstiges:</b>	Strecke: ca. 45 km, max 1.000 Hm
<b>Kostenbeitrag:</b>	5,00 Euro

KT	Plattenklettern am Brüggler
<b>Gebiet</b>	Glarner Alpen
<b>Termin:</b>	Fr. - So. 04.05. - 06.05.2018 <b>Anmeldeschluss:</b> 01.05.2018
<b>Tourenführer:</b>	Radu Alexandru Popa
<b>Anmeldung:</b>	Tel. 0176 78803656, poparadualex@gmail.com
<b>Teilnehmerzahl:</b>	min. 2 max. 4 Personen
<b>Anforderungen:</b>	Ausdauer für mehrere Seillängen im Nachstieg bis zum V. Grad Felsklettern. Beherrschung der Sicherungstechnik bei Mehrseillängenklettertoure. Trittsicherheit, Schwindelfreiheit, Abseiltechnik.
<b>Ablauf:</b>	Herrliche Platten- und Wasserrillenklettere bis zu 10 Seillängen an einer sehr schön gelegenen, sonnigen Südwand. Anfahrt etwa 2,5 Stunden, evtl. auch am Vorabend. Es wird im Zelt auf dem Campingplatz übernachtet. Zustieg etwa 1 Stunde (mit MTB 30 Minuten). An beiden Tagen 1-2 Routen mit 4-10 Seillängen.
<b>Sonstiges:</b>	Ab drei Teilnehmern wird eine zweite Seilschaft gebildet, die der ersten hinterher klettert.
<b>Kostenbeitrag:</b>	20,00 Euro

BW	Siplinger Kopf
<b>Gebiet</b>	Allgäu
<b>Termin:</b>	Sa. 05.05.2018 <b>Anmeldeschluss:</b> 20.04.2018
<b>Tourenführer:</b>	Alexander Wannenwetsch
<b>Anmeldung:</b>	alexander.wannenwetsch@web.de
<b>Teilnehmerzahl:</b>	min. 3 max. 8 Personen
<b>Anforderungen:</b>	Tour ca. 5 Stunden, Aufstieg 510 Hm, Abstieg 520 Hm und ca. 7,5 km
<b>Ablauf:</b>	Aufstieg: Von der Höllritzer Alpe über die Obere Wilhelminen Alpe zum Siplinger Kopf. Abstieg: Zurück bis zur Oberen Wilhelminen Alpe, dann über Bleicherhorn und Höllritzer Eck zum Ausgangspunkt.
<b>Kostenbeitrag:</b>	5,00 Euro



KST	Über die Tofane und um den Sorapiss
<b>Gebiet:</b> <b>Termin:</b> <b>Tourenführer:</b>	Ampezzaner Dolomiten Do. - So. 10.05. - 13.05.2018 <b>Anmeldeschluss:</b> 01.04.2018 Oliver Schulz
<b>Anmeldung:</b> <b>Teilnehmerzahl:</b> <b>Anforderungen:</b> <b>Ablauf:</b>	Tel. 0731 9214771, olischulz817@gmail.com min. 3 max. 6 Personen Klettersteige bis Schwierigkeit C. Kondition bis 10 Stunden Gehzeit Donnerstag: Abfahrt um 07:30 Uhr nach Cortina und Aufstieg zum Rifugio Vandrelli. Freitag: Klettersteige im Uhrzeigersinn um den Sorapiss bis zum Biwak Slataper /Biwakübernachtung. Samstag: Fortsetzung der Klettersteigrunde zum Ausgangspunkt. Fahrt über Cortina und Aufstieg zum Refugio Pomedes. Sonntag: Klettersteigtour über Punta Anna, Tofana di Mezzo und Tofana di Dentro. Abstieg zum Parkplatz und Heimfahrt.
<b>Sonstiges:</b>  <b>Kostenbeitrag:</b>	Wir verbinden mehrere Klettersteige und können somit zwei großartige Touren in den Dolomiten machen, die in ihrem Anspruch und Erlebnis mit der Rotwandumrundung bei Sexten zu vergleichen sind. Wegen der Talübernachtung wird eine Kaution von 80,00 Euro erhoben.  40,00 Euro

BW	Von Burgberg auf „den Wächter des Allgäu“ 1.738 m
<b>Gebiet:</b> <b>Termin:</b> <b>Tourenführer:</b>	Allgäuer Alpen So. 13.05.2018 <b>Anmeldeschluss:</b> 06.05.2018 Lisa Kretzinger
<b>Anmeldung:</b> <b>Teilnehmerzahl:</b> <b>Anforderungen:</b>  <b>Ablauf:</b>	Tel. 0157 32102589, lisakretzinger@web.de min. 3 max. 8 Personen Rundtour ca. 6 Stunden, 900 Hm, 9,5 km, mittelschwere Bergwanderung (Kondition, Trittsicherheit erforderlich) Abfahrt 07:30 Uhr zum Ausgangspunkt Burgberg Parkplatz an der Halde, Rundtour über das Grünenhaus auf den Grünen - den sogenannten „Wächter des Allgäu“. Je nach Lust und Laune weiter auf das Übelhorn (Jägerdenkmal) 1.738 m. Zurück über die obere Schwandalpe zum Berggasthof Alpenblick mit Einkehrschwung und Endspurt zum Parkplatz.
<b>Kostenbeitrag:</b>	5,00 Euro



BW	Hauchenberg 1.242 m
<b>Gebiet</b>	Allgäuer Alpen
<b>Termin:</b>	Sa. 19.05.2018 <b>Anmeldeschluss:</b> 18.05.2018
<b>Tourenführer:</b>	Martina Sandner
<b>Anmeldung:</b>	Tel. 07392 9389654, martina.sandner@gmx.net
<b>Teilnehmerzahl:</b>	min. 3 max. 7 Personen
<b>Anforderungen:</b>	ca. 5 Stunden Gehzeit, ca. 500 Hm, leichte Bergwanderung, für Anfänger geeignet
<b>Ablauf:</b>	Knotenried - Missen - Hauchenberg - Diepolz - Knotenried
<b>Kostenbeitrag:</b>	5,00 Euro

BW	Oberbayerische Gipfel-Klassiker über dem Spitzingsee
<b>Gebiet</b>	Mangfallgebirge
<b>Termin:</b>	Fr. - Sa. 25.05. - 26.05.2018 <b>Anmeldeschluss:</b> 30.04.2018
<b>Tourenführer:</b>	Rochus Loup
<b>Anmeldung:</b>	Tel. 0731 9502496, rl-ulm@t-online.de
<b>Teilnehmerzahl:</b>	min. 3 max. 7 Personen
<b>Anforderungen:</b>	T3 nach SAC-Bergwanderskala, Begehen von Schneefeldern, 5-6 Stunden Gehzeit, ca. 850 Hm.
<b>Ablauf:</b>	Freitag: Vom Spitzingsee über Jägerkamp (1.745 m) und Aiplspitz (1.759 m) zum Taubensteinhaus (Übernachtung). Samstag: Über Hochmiesing (1.883 m), Rotwand (1.884 m), Auerspitz (1.811 m) und Taubenstein (1.692 m) zum Taubensteinsattel.
<b>Sonstiges:</b>	40,00 Euro Kaution
<b>Kostenbeitrag:</b>	10,00 Euro



MTB	Bike & Hike - Sonderreise
<b>Gebiet</b>	Hoher Atlas und AntiAtlas / Marokko
<b>Termin:</b>	Sa. - Sa. 26.05. - 02.06.2018 <b>Anmeldeschluss:</b> 01.03.2018
<b>Tourenführer:</b>	Martin Länge
<b>Anmeldung:</b>	Tel. 0160 3640597, martin-laenge@web.de
<b>Teilnehmerzahl:</b>	min. 4 max. 12 Personen
<b>Anforderungen:</b>	Kondition für 10 Stunden Gehzeit oder 5 Stunden Rollzeit und max. 1 000 Hm pro Tag. Trittsicherheit und Schwindelfreiheit bei der Trekkingtour. Sichere Bikebeherrschung auch abseits breiter Straßen und Wege. Die zahlreichen Singletrails bis S O auf der Singletrailskala können meist auf breiteren Pisten umfahren werden.
<b>Ablauf:</b>	1. Tag: Flug nach Marrakesch/Marokko und Transfer zum Startpunkt nach Imlil. 2. Tag: Im Hohen Atlas dem Toubkal entgegen bis zur Hütte auf 3.200 m. 3. Tag: Trekkingtour auf den Gipfel (4.150 m) und zurück zur Hütte. 4. - 6.Tag MTB-Tour quer durch den AntiAtlas. 7. Tag: Transfer nach Marrakesch und Stadtführung. 8. Tag: Shuttle zum Flughafen Marrakesch und Heimreise.
<b>Sonstiges:</b>	Unterbringung teilweise in Hütten, Berbergästehäusern, teils in Riads. Wir werden von einem einheimischen Guide sowie seiner Crew mit Koch und teils mit Maultiershuttle begleitet. Reisepreis 890,00 Euro inkl. Übernachtung, volle Verpflegung, Begleitcrew, Kulturprogramm, Leihbike.
<b>Kostenbeitrag:</b>	70,00 Euro
<b>Wichtig:</b>	Die Tour findet außerhalb des regulären Tourenprogramms statt. Es gelten deshalb gesonderte Teilnahme- und Versicherungsbedingungen.

BW	Besler- Rundwanderung von Rohrmoos
<b>Gebiet</b>	Allgäu
<b>Termin:</b>	Sa. 02.06.2018 <b>Anmeldeschluss:</b> 20.05.2018
<b>Tourenführer:</b>	Alexander Wannenwetsch
<b>Anmeldung:</b>	alexander.wannenwetsch@web.de
<b>Teilnehmerzahl:</b>	min. 3 max. 8 Personen
<b>Anforderungen:</b>	Tour ca. 6 Stunden, Auf- und Abstieg 774 Hm, 13,1 km, mittelschwere Bergwanderung
<b>Ablauf:</b>	Vom Berggasthof Rohrmoos über die Toniskopf-Alpe und Alpe Dinjörgen zum Besler 1.655 m. Abstieg über die Obere und Mittlere Grund-Alpe zum Ausgangspunkt.
<b>Kostenbeitrag:</b>	5,00 Euro





**Gebiet:** Glocknergruppe

**Termin:** Fr. - So. 08.06. - 10.06.2018 **Anmeldeschluss:** 01.06.2018

**Tourenführer:** Christof Keinath, Raimund Heckmann

**Anmeldung:** Tel. 089 64273947, keinath@onlinemed.de

**Teilnehmerzahl:** min. 3 max. 4 Personen

**Anforderungen:** Sicheres Klettern mit Bergstiefeln und Steigeisen im III./IV. UIAA-Grad, absolute Trittsicherheit. Kondition für mehrstündige Hochtour.

**Ablauf:** Freitag: 13:00 Uhr Abfahrt zum Lucknerhaus (1.918 m) und Aufstieg zur unbewirtschafteten Stüdl-Hütte (2.802.m) mit Übernachtung im Winterraum.

Samstag: Über Stüdlgrat (III+) zum Gipfel (3.798 m) und über Erzherzog-

Johann-Hütte zurück. Sonntag: Weitere Hochtour, Abstieg und Rückfahrt nach Ulm.

**Sonstiges:** Ausweichtermin 15.06. - 17.06.2018

**Kostenbeitrag:** 20,00 Euro





<b>BT</b>	<b>Leutascher Dreitorspitze 2.682 m</b>
<b>Gebiet</b>	Wetterstein
<b>Termin:</b>	Sa. - So. 09.06. - 10.06.2018 <b>Anmeldeschluss:</b> 08.06.2018
<b>Tourenführer:</b>	Norman Aichinger
<b>Anmeldung:</b>	Tel. 07336 5350, Norman.Aichinger@SEA-Software.net
<b>Teilnehmerzahl:</b>	min. 3 max. 5 Personen
<b>Anforderungen:</b>	Mittelschwere bis schwere Bergtouren, die Schwindelfreiheit erfordern mit Kletterei im II. bis III. Grad.
<b>Ablauf:</b>	Samstag: 05:00 Uhr Abfahrt über Mittenwald nach Reindlau. Aufstieg zur Meilerhütte (2.375 m). Sonntag: Über die Partenkirchner- zur Leutascher Dreitorspitze, Abstieg und Heimfahrt.
<b>Sonstiges:</b>	Die Meilerhütte ist noch nicht bewirtschaftet. Übernachtung im Winterraum.
<b>Kostenbeitrag:</b>	10,00 Euro

<b>KT</b>	<b>MTB und Climb - Siplinger Nadel</b>
<b>Gebiet</b>	Gunzesrieder Tal
<b>Termin:</b>	Sa. 09.06.2018 <b>Anmeldeschluss:</b> 01.06.2018
<b>Tourenführer:</b>	Markus Sommer, Niklas Rodermund
<b>Anmeldung:</b>	m.bergsommer@gmail.com
<b>Teilnehmerzahl:</b>	min. 3 max. 6 Personen
<b>Anforderungen:</b>	Kondition für eine MTB Strecke von ca. 25 km inkl. 700 Hm und sicheres Nachsteigen einer Tour im 5. Schwierigkeitsgrad in der Halle.
<b>Ablauf:</b>	Die Siplinger Nadel, ist der vielleicht schwerste Gipfel der Allgäuer Alpen. Der nur durch Klettertouren erreichbare Gipfel bietet gerademal 2-3 Leuten Platz. Wir wollen mit dem Zug nach Sonthofen anreisen um von dort mit dem MTB zur Oberen Wilhelmine Alpe zu radeln. Nach einer kurzen Wanderung über den Siplinger Kopf erreichen wir den Fuß der Siplinger Nadel. Von dort führen mehrere Klettertouren in 25-40 m Länge zum exponierten Gipfel.
<b>Kostenbeitrag:</b>	5,00 Euro

KT	Nordkante Roggalspitze (Roggalkante)
<b>Gebiet</b>	Lechquellengebirge
<b>Termin:</b>	Sa. - So. 09.06. - 10.06.2018 <b>Anmeldeschluss:</b> 01.06.2018
<b>Tourenführer:</b>	Radu Alexandru Popa, Ulrich Kindermann
<b>Anmeldung:</b>	Tel. 0176 78803656, poparadualex@gmail.com
<b>Teilnehmerzahl:</b>	min. 2 max. 4 Personen
<b>Anforderungen:</b>	Ausdauer für mehrere Seillängen im Nachstieg bis zum V. Grad Felsklettern. Beherrschung der Sicherungstechnik bei Mehrseillängen-Klettertouren. Trittsicherheit, Schwindelfreiheit, Abseiltechnik.
<b>Ablauf:</b>	Eine alpine Trautour in einer wunderschönen Landschaft, eine der schönsten Kanten der Alpen. Samstag: Abfahrt in Ulm ca. 16:00 Uhr. Wir übernachten im Winterraum der Ravensburger Hütte, ab Parkplatz etwa 45 Minuten. Sonntag: Roggalkante, Abstieg und Heimfahrt.
<b>Sonstiges:</b>	Ab drei Teilnehmern wird eine zweite Seilschaft gebildet, die der ersten hinterher klettert. Nach Absprache können wir auch am Freitagabend anreisen und 2 Tage im Gebiet verbringen.
<b>Kostenbeitrag:</b>	10,00 Euro

MTB	Von Immenstadt auf den Stuiben
<b>Gebiet</b>	Allgäuer Alpen
<b>Termin:</b>	Sa. 09.06.2018 <b>Anmeldeschluss:</b> 26.05.2018
<b>Tourenführer:</b>	Wolfgang Wiedenmann
<b>Anmeldung:</b>	Tel. 0151 70074957, Wiede71@gmx.de
<b>Teilnehmerzahl:</b>	min. 3 max. 6 Personen
<b>Anforderungen:</b>	Zum Teil sehr steile Auffahrten zur Starkatsgundalpe und von der Mittelbergalpe zum Stuiben. Längere Abfahrt auf zum Teil schwierigen Trails mit Spitzkehren.
<b>Ablauf:</b>	Vom Immenstadt über die Starkatsgundalpe sowie das Kemptener Naturfreundehaus zur Mittelbergalpe. Von dort mit einer Schiebepassage zum Gipfel des Stuiben. Dann auf Wanderwegen runter ins Gunzesrieder Tal. Auf Nebenstrassen über Blaichach zurück nach Immenstadt.
<b>Sonstiges:</b>	Strecke ca. 35 km und ca. 1.250 Hm
<b>Kostenbeitrag:</b>	5,00 Euro





## MTB

## Bikefestival Ulm

**Gebiet:** Ulm

**Termin:** So. 10.06.2018 **Anmeldeschluss:** 09.06.2018

**Tourenführer:** Jörg Binder, Jens Fellmoser

**Anmeldung:** joerg@bindergroener.de

**Teilnehmerzahl:** min. 1000 max. 5000 Personen

**Anforderungen:** keine

**Ablauf:** Das zweite Bikefestival Ulm, organisiert in ehrenamtlicher Arbeit von den beiden Sektionen Ulm und SSV Ulm 1846 im Science Park III am oberen Eselsberg und auf dem SWU-Trail in Blausten. Programmpunkte: Ausstellung Testbikes geführte Testrides, Fahrtechnik Schnupperkurse, Downhillrennen, Kids Race, Trick Contest, Pumptrack, Essen, Getränke, Kaffee und Kuchen, Shows (BMX und Trial) mehr Infos unter: [www.bikefestival-ulm.de](http://www.bikefestival-ulm.de)

**Kostenbeitrag:** keiner



KT	Klettern ums Hallerangerhaus mit Bahn und Bike
<b>Gebiet</b>	Karwendel, Scharnitz
<b>Termin:</b>	Fr. - So. 15.06. - 17.06.2018 <b>Anmeldeschluss:</b> 01.05.2018
<b>Tourenführer:</b>	Ulrich Gräfe
<b>Anmeldung:</b>	Tel. 0173 1733883290, u.graefe@vodafone.de
<b>Teilnehmerzahl:</b>	min. 1 max. 3 Personen
<b>Anforderungen:</b>	Erfahrung in Touren bis zum V. UIAA-Grad im Nachstieg in alpinen Mehrseillängenrouten. Kondition für Touren mit bis zu 10 Seillängen inkl. Zu- und Abstieg.
<b>Ablauf:</b>	Freitag: Abfahrt ca. 13:00 Uhr mit der Bahn nach Scharnitz und mit dem Mountainbike zur Hütte, ca. 22 km und 900 Hm. Samstag und Sonntag: Ein- und Mehrseillängenrouten um die Hütte. Rückfahrt am Sonntag mit der Bahn, Ankunft gegen 21:00 Uhr in Ulm.
<b>Sonstiges:</b>	Die Anreise ist bewusst mit dem Zug ausgewählt, bitte keine Anmeldungen von Personen die mit dem PKW anreisen möchten.
<b>Kostenbeitrag:</b>	20,00 Euro

KT	Grundschartner Nordgrat
<b>Gebiet</b>	Zillertaler Alpen
<b>Termin:</b>	Sa. - So. 16.06. - 17.06.2018 <b>Anmeldeschluss:</b> 10.06.2018
<b>Tourenführer:</b>	Radu Alexandru Popa
<b>Anmeldung:</b>	Tel. 0176 78803656, poparadualex@gmail.com
<b>Teilnehmerzahl:</b>	min. 2 max. 2 Personen
<b>Anforderungen:</b>	Ausdauer für 20 Seillängen im Nachstieg bis zum V. Grad Felsklettern. Beherrschung der Sicherungstechnik bei Mehrseillängenklettertouren. Trittsicherheit, Schwindelfreiheit, Abseiltechnik.
<b>Ablauf:</b>	Ein großer Klassiker der Ostalpen bis auf dem Gipfel eines 3.000ers. Hinfahrt am Samstag, evtl. eine kurze Eingehetour, Aufstieg zur Bodenalm, Übernachtung. Sonntag: Tour, Abstieg und Rückfahrt.
<b>Sonstiges:</b>	Abfahrt nach Absprache auch am Freitag Abend.
<b>Kostenbeitrag:</b>	15,00 Euro



BT	Pleisspitze 2.225 m
<b>Gebiet</b>	Lechtaler Alpen
<b>Termin:</b>	Sa. 16.06.2018 <b>Anmeldeschluss:</b> 10.06.2018
<b>Tourenführer:</b>	Rochus Loup
<b>Anmeldung:</b>	Tel. 0731 9502496, rl-ulm@t-online.de
<b>Teilnehmerzahl:</b>	min. 3 max. 7 Personen
<b>Anforderungen:</b>	T3 nach SAC-Bergwanderskala, kurzer, steiler Gras-Rücken, Schneefelder, ca. 5 Stunden Gehzeit, ca. 1.000 Hm
<b>Ablauf:</b>	Bichlbächle - Sommerbergjöchle - Pleisspitze. Bei passenden Verhältnissen Rundtour mit weglosem Abstieg über den Nordwestrücken.
<b>Kostenbeitrag:</b>	5,00 Euro

KT	Klettertour
<b>Gebiet</b>	Geiselstein - Ammergauer
<b>Termin:</b>	Sa. 16.06.2018 <b>Anmeldeschluss:</b> 04.06.2018
<b>Tourenführer:</b>	Ina Döring
<b>Anmeldung:</b>	Tel. 0731 9214778, inadoering@t-online.de
<b>Teilnehmerzahl:</b>	min. 2 max. 4 Personen
<b>Anforderungen:</b>	Kondition für rund 1,5 Stunden Zustieg und 8 Seillängen klettern. Beherrschen des V. Grads im Nachstieg. Eine Seilschaft muss evtl. selbstständig klettern. Der Abstieg über den Normalweg erfordert für die Passagen im 2. Schwierigkeitsgrad Trittsicherheit.
<b>Ablauf:</b>	Abfahrt 06:00 Uhr mit dem Bus von Halblech zur Wankerfleckkapelle. Von dort Aufstieg zur Kletterroute.
<b>Kostenbeitrag:</b>	5,00 Euro

MTB	Salmaser Höhe
<b>Gebiet</b>	Allgäu
<b>Termin:</b>	So. 17.06.2018 <b>Anmeldeschluss:</b> 10.06.2018
<b>Tourenführer:</b>	Ulrich Kindermann
<b>Anmeldung:</b>	Tel. 07305 935868, nane-uli@web.de
<b>Teilnehmerzahl:</b>	min. 3 max. 8 Personen
<b>Anforderungen:</b>	Fahrtechnik, so dass So Trails (einzelne S1-Stelle) ( <a href="http://www.singletrail-skala.de/">http://www.singletrail-skala.de/</a> ) sicher befahren werden können. Kondition für ca. 900 Hm und 40 km.
<b>Ablauf:</b>	Tagestour über die Salmaser Höhe, die auch für Anfänger und Jugendliche, die einen MTB-Grundkurs absolviert haben, geeignet ist.
<b>Kostenbeitrag:</b>	5,00 Euro



KT	Klettern, MTB und Bergsteigen in Rumänien
<b>Gebiet:</b> <b>Termin:</b> <b>Tourenführer:</b>	Siebenbürgen (Transsilvanien) - Rumänien So. - So. 17.06. - 24.06.2018 <b>Anmeldeschluss:</b> 01.05.2018 Radu Alexandru Popa
<b>Anmeldung:</b> <b>Teilnehmerzahl:</b> <b>Anforderungen:</b>	Tel. 0176 78803656, poparadualex@gmail.com min. 3 max. 6 Personen Klettern min. 5. Grad, besser 6. Grad am Fels. MTB-Touren nach Können und Wünschen der Teilnehmer, wenigstens Kondition für 4-5 Stunden und 500 Hm.
<b>Ablauf:</b>	Geplant ist eine 7-tägige Reise nach Siebenbürgen/Rumänien. Klettern, MTB-Fahren und Bergsteigen sollen dabei im Mittelpunkt stehen, trotzdem kommen kulturelle Besuche und Begegnungen nicht zu kurz. Alles weitere wollen wir gemeinsam besprechen und planen. Die Reisekosten stehen noch nicht fest.
<b>Sonstiges:</b> <b>Kostenbeitrag:</b>	Flug ab Memmingen (oder Stuttgart, München) bis Hermannstadt/Sibiu. 70,00 Euro
<b>Wichtig:</b>	Die Tour findet außerhalb des regulären Tourenprogramms statt. Es gelten deshalb gesonderte Teilnahme- und Versicherungsbedingungen.

KT	Drei Sandsteinklassiker in drei Tagen
<b>Gebiet:</b> <b>Termin:</b> <b>Tourenführer:</b>	Dahner Felsenland Fr. - So. 22.06. - 24.06.2018 <b>Anmeldeschluss:</b> 15.06.2018 Mark Rettenmaier
<b>Anmeldung:</b> <b>Teilnehmerzahl:</b> <b>Anforderungen:</b>	Tel. 0176 24096349, markretten@gmail.com min. 2 max. 4 Personen beherrschen des 6. UIAA-Grads am Fels
<b>Ablauf:</b>	Freitag: Abfahrt ca. 14:00 Uhr von Ulm über Karlsruhe nach Dahn. Dort „Quartier“ auf der Biwakwiese des Bärenbrunner Hofes. Abendbegehung der „Klosterwand“ (3 SL, 6+) Samstag: Frühstück im Bärenbrunner Hof, „PK-Kante“ (3 SL, 5+) und/oder „Große Südwand“ (2 SL, 6). Sonntag: „Himmelsleiter“ (3 SL, 6+), Heimfahrt.
<b>Sonstiges:</b>	Es handelt sich bei den jeweiligen Touren um z.T. selbst abzusichernde Klassiker mit hohem Erlebniswert, bei denen weniger die reine klettertechnische Schwierigkeit, als vielmehr das Meistern einer gemeinsamen Begehung in grandioser Umgebung im Vordergrund steht. Die Tourenziele können, je nach Interessenlage der TeilnehmerInnen, auch modifiziert werden.
<b>Kostenbeitrag:</b>	20,00 Euro



BT	Rauchberg 2.480 m
<b>Gebiet</b>	Lechtaler Alpen
<b>Termin:</b>	Sa. - So. 23.06. - 24.06.2018 <b>Anmeldeschluss:</b> 22.06.2018
<b>Tourenführer:</b>	Norman Aichinger
<b>Anmeldung:</b>	Tel. 07336 5350, Norman.Aichinger@SEA-Software.net
<b>Teilnehmerzahl:</b>	min. 3 max. 4 Personen
<b>Anforderungen:</b>	Mittelschwere bis schwere Berg- und Klettertour. Die Gehzeiten betragen bis zu 6 Stunden. Der Schwierigkeitsgrad 2+ im Klettern muss frei beherrscht werden. Die Heiterwandhütte ist nicht bewirtschaftet.
<b>Ablauf:</b>	Samstag: 07:00 Uhr Abfahrt nach Nassereith. Aufstieg mit Alpleskopf (2.258 m) zur Heiterwandhütte. Sonntag: Aufstieg zum Rauchberg (2.480 m) über das Sinnesjoch. Abstieg und Heimfahrt.
<b>Kostenbeitrag:</b>	10,00 Euro

BT	Rundtour über Schellschlicht 2.053 m
<b>Gebiet</b>	Ammergauer Alpen
<b>Termin:</b>	Sa. 23.06.2018 <b>Anmeldeschluss:</b> 21.06.2018
<b>Tourenführer:</b>	Klaus Vestewig
<b>Anmeldung:</b>	Tel. 07305 6211, klaus.vestewig@web.de
<b>Teilnehmerzahl:</b>	min. 3 max. 7 Personen
<b>Anforderungen:</b>	7 Stunden reine Gehzeit, 1.350 Hm im Auf- wie im Abstieg, sehr gute Ausdauer, Trittsicherheit und Schwindelfreiheit erforderlich. Einige Schrofentstellen und einzelne Drahtseile. Die Teilnehmer sollten in der Lage sein, auch einen steilen, langen Abstieg zügig und sicher zu bewältigen.
<b>Ablauf:</b>	Tour ab Griesen (810 m) im Loissachtal nördlich von Lermoos/Ehrwald. Aufstieg über den Südostgrat zum Gipfel, Abstieg über den Südwestgrat und steil hinunter durch die Südflanke.
<b>Sonstiges:</b>	Der Schellschlicht ist recht wenig bekannt, was durchaus erstaunlich ist, gehört eine Überschreitung des Gipfels doch zu den tollsten Touren in den Ammergauer Alpen. Der Ausblick auf Wettersteingebirge und Mieminger ist beeindruckend.
<b>Kostenbeitrag:</b>	5,00 Euro







**BT**

## Über den Westgrat auf die Bretterspitze

**Gebiet:** Lechtaler Alpen

**Termin:** Di. 26.06.2018 **Anmeldeschluss:** 05.05.2018

**Tourenführer:** Oliver Schulz

**Anmeldung:** Tel. 0731 9214771, [olischulz817@gmail.com](mailto:olischulz817@gmail.com)

**Teilnehmerzahl:** min. 3 max. 4 Personen

**Anforderungen:** Kondition für 9 Stunden Wanderung und leichte, ungesicherte Kletterei im 2. Schwierigkeitsgrad.

**Ablauf:** Fahrt nach Hinterhornbach, Aufstieg zum Kaufbeurer Haus. Über die Schwärzer Scharte zur Gliegerkarspitze von dort in leichter Kletterei über den Westgrat und Abstieg über den Ostgrat.

**Kostenbeitrag:** 5,00 Euro



HT	Weißkugel von der Oberetteshütte
<b>Gebiet</b>	Öztaler Alpen
<b>Termin:</b>	Do. - Sa. 28.06. - 30.06.2018 <b>Anmeldeschluss:</b> 13.06.2018
<b>Tourenführer:</b>	Simone Maier
<b>Anmeldung:</b>	Tel. 07305 2030288, simone_maier_@gmx.de
<b>Teilnehmerzahl:</b>	min. 2 max. 4 Personen
<b>Anforderungen:</b>	Die hochalpine Gletschertour erfordert alpine Erfahrung, Kondition für ca. 5 Stunden Aufstieg, sicheres Gehen am Seil und selbständiges Klettern in leichtem Fels.
<b>Ablauf:</b>	Donnerstag: Abfahrt Richtung Mals um 13:00 Uhr, Abfahrtsort wird noch bekannt gegeben. Aufstieg zur Hütte. Freitag: Auf dem Matscher Ferner Richtung Hintereisjoch, dann über das „Matscher Wandl“ und auf dem luftigen Gipfelgrat, der Trittsicherheit verlangt, zur Weißkugel. Samstag: Bergtour z.B. zu den Saldurseen, anschließend Abstieg ins Tal und Heimfahrt.
<b>Kostenbeitrag:</b>	20,00 Euro

HT	Leichte Hochtouren im hinteren Ötztal
<b>Gebiet</b>	Öztaler Alpen
<b>Termin:</b>	Fr. - So. 29.06. - 01.07.2018 <b>Anmeldeschluss:</b> 15.06.2018
<b>Tourenführer:</b>	Radu Alexandru Popa
<b>Anmeldung:</b>	Tel. 0176 78803656, poparadualex@gmail.com
<b>Teilnehmerzahl:</b>	min. 2 max. 4 Personen
<b>Anforderungen:</b>	Sicherer Umgang mit Pickel und Steigeisen. Kondition für 6-8 Stunden und 700-1.000 Hm.
<b>Ablauf:</b>	Anfahrt 3 Stunden, Zustieg zur Hütte etwa 3 Stunden (Rucksacktransport möglich). Kurze Eingeh tour am ersten Tag. Samstag: Fluchtkogel oder Hochvernagt wand. Sonntag: Petersenspitze, bei geeigneter Kondition und Erfahrung auch Wildspitze möglich. Abstieg und Heimfahrt.
<b>Kostenbeitrag:</b>	20,00 Euro

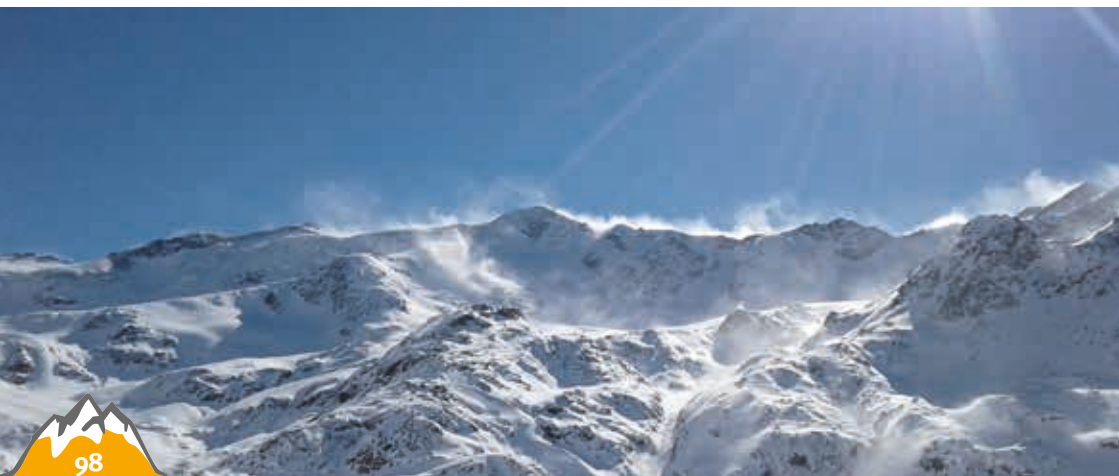

HT	Leichte Hochtour
<b>Gebiet</b>	Alpen
<b>Termin:</b>	Fr. - So. 29.06. - 01.07.2018 <b>Anmeldeschluss:</b> 15.06.2018
<b>Tourenführer:</b>	Ruben Rose, Alexander Hühn
<b>Anmeldung:</b>	ruben.rose@gmx.ch
<b>Teilnehmerzahl:</b>	min. 6 max. 8 Personen
<b>Anforderungen:</b>	Der geübte Umgang mit Seil, Pickel etc. wird vorausgesetzt.
<b>Ablauf:</b>	Wo es genau hin geht wollen wir mit den TN bei der Vorbesprechung am 19.06. entscheiden - Tourenvorschläge/Wünsche sind jederzeit willkommen! Wir sind auch gerne bereit Themen wie bspw. Spaltenbergung ins Wochenendprogramm mit aufzunehmen.
<b>Sonstiges:</b>	Vorbesprechung 19.06.2018 um 19:00 Uhr in der Einstein Boulderhalle.
<b>Kostenbeitrag:</b>	20,00 Euro

BW	Schönkahler 1.688 m
<b>Gebiet</b>	Tannheimer Tal
<b>Termin:</b>	Sa. 30.06.2018 <b>Anmeldeschluss:</b> 29.06.2018
<b>Tourenführer:</b>	Martina Sandner
<b>Anmeldung:</b>	Tel. 07392 9389654, martina.sandner@gmx.net
<b>Teilnehmerzahl:</b>	min. 3 max. 7 Personen
<b>Anforderungen:</b>	ca. 5 Stunden Gehzeit, ca. 700 Hm, mittelschwere Bergwanderung
<b>Ablauf:</b>	Zöblen - Pirsching - Schönkahler - Abstieg wie Aufstieg
<b>Kostenbeitrag:</b>	5,00 Euro

KST	Zweiländer Klettersteig Kanzelwand 2.059 m
<b>Gebiet</b>	Kleinwalsertal
<b>Termin:</b>	So. 01.07.2018 <b>Anmeldeschluss:</b> 30.06.2018
<b>Tourenführer:</b>	Norman Aichinger
<b>Anmeldung:</b>	Tel. 07336 5350, Norman.Aichinger@SEA-Software.net
<b>Teilnehmerzahl:</b>	min. 3 max. 6 Personen
<b>Anforderungen:</b>	Ein sehr anspruchsvoller Sportklettersteig quer durch die Nordwand der Kanzelwand.
<b>Ablauf:</b>	Abfahrt nach Riezlern. Aufstieg über die Gehrenspitze auf die Kanzelwand. Abstieg und Heimfahrt. Die Gehzeit beträgt ca. 8 Stunden.
<b>Sonstiges:</b>	keine Seilbahnbenutzung
<b>Kostenbeitrag:</b>	5,00 Euro



KT	Alpinklettern
<b>Gebiet</b>	Tannheimer Berge
<b>Termin:</b>	Fr. - So. 06.07. - 08.07.2018 <b>Anmeldeschluss:</b> 24.06.2018
<b>Tourenführer:</b>	Jürgen Puderbach
<b>Anmeldung:</b>	Tel. 07307 25384, jpuderbach@t-online.de
<b>Teilnehmerzahl:</b>	min. 2 max. 4 Personen
<b>Anforderungen:</b>	Kletterkönnen nach UIAA-Skala: 5 (Fels, nicht Halle!), mindestens im Nachstieg, Beherrschen der Sicherungstechnik bei Mehrseillängen-Klettertouren, Trittsicherheit, Schwindelfreiheit, seilfreies Abklettern im 2. Grad, bei mehr als 2 Teilnehmern wird eine 2. Seilschaft gebildet, die der ersten hinterher klettert.
<b>Ablauf:</b>	Wird telefonisch oder per Email geklärt.
<b>Sonstiges:</b>	Geeignet auch für Kletterer, die zwar schon Kenntnisse im Alpinklettern haben, sich aber bisher noch nicht so richtig trauen, eigenverantwortlich eine Alpinklettertour anzugehen. Für erfahrene Alpinkletterer wird es ein Genusswochenende. Die geplanten Kletterrouten liegen alle im Bereich bis 5, es sei denn, alle Teilnehmer wollen mehr.
<b>Kostenbeitrag:</b>	20,00 Euro

HT	Östliche Seespitze 3.416 m, Nördliche Kräulspitze 3.292 m
<b>Gebiet</b>	Stubai Alpen
<b>Termin:</b>	Fr. - So. 06.07. - 08.07.2018 <b>Anmeldeschluss:</b> 10.06.2018
<b>Tourenführer:</b>	Jan Slezák
<b>Anmeldung:</b>	Tel. 0731 3976707, j.slezak@ulm.de
<b>Teilnehmerzahl:</b>	min. 3 max. 4 Personen
<b>Anforderungen:</b>	Mittelschwere Hochtouren im kombinierten Gelände, sicherer Umgang mit Steigeisen und Eispickel sowie selbständiges Klettern im II. Grad werden vorausgesetzt. Kondition für 9 Stunden erforderlich.
<b>Ablauf:</b>	Freitag: 12:00 Uhr Anfahrt und kurzer Aufstieg zu Franz-Senn-Hütte. Samstag: Aufstieg zur Östlichen Seespitze über die NW-Flanke, Abstieg über die gleiche Route. Sonntag: Nördliche Kräulspitze über den Westgrat, Abstieg und Heimfahrt.
<b>Sonstiges:</b>	Vorbesprechung nach Bedarf
<b>Kostenbeitrag:</b>	20,00 Euro





MTB	Tagestour rund um Urach
<b>Gebiet</b>	Schwäbische Alb - Bad Urach
<b>Termin:</b>	Sa. 07.07.2018 <b>Anmeldeschluss:</b> 29.06.2018
<b>Tourenführer:</b>	Jörg Binder, Christine Vöhringer
<b>Anmeldung:</b>	Tel. 0731 3885653, joerg@bindergroener.de
<b>Teilnehmerzahl:</b>	min. 4 max. 10 Personen
<b>Anforderungen:</b>	Tagestour mit ca. 50 km und max. 1.200 Hm. Nicht geeignet für Anfänger, wir befahren Singletrails der Schwierigkeit S1 und S2 ( <a href="http://www.single-trail-skala.de/">http://www.single-trail-skala.de/</a> ).
<b>Ablauf:</b>	Start der Tour in Urach um 09:30 Uhr. Wir werden eine Tagestour mit ca. 1.000 Hm in der Gegend um Urach fahren. Genauer Verlauf und Treffpunkt werden vorab per Email vereinbart.
<b>Kostenbeitrag:</b>	5,00 Euro

BW	Spießler 1.651 m und Wertacher Hörnle 1.695 m
<b>Gebiet</b>	Tannheimer Berge
<b>Termin:</b>	So. 08.07.2018 <b>Anmeldeschluss:</b> 01.07.2018
<b>Tourenführer:</b>	Lisa Kretzinger
<b>Anmeldung:</b>	Tel. 0157 32102589, lisakretzinger@web.de
<b>Teilnehmerzahl:</b>	min. 3 max. 9 Personen
<b>Anforderungen:</b>	Rundtour ca. 6 Stunden, 1.000 Hm, 12 km, mittelschwere Bergwanderung, auch für Einsteiger geeignet (Grundkondition, Trittsicherheit erforderlich).
<b>Ablauf:</b>	Vom Parkplatz Oberschwend geht es zum Spießlerlift und weiter über den Steinpassattel auf den Spießler Gipfel ,1.651 m. Hinab in eine Senke und weiter mäßig bergauf auf das Wertacher Hörnle, 1.695 m. Am Hörnlesee vorbei und bergab zur Buchelalpe mit Rast :). Im Wald weiter bergab zum Parkplatz.
<b>Sonstiges:</b>	Zwischen Ende Juni bis Anfang Juli blühen Alpenrosen, vielleicht haben wir Glück :). Je nach Lust und Laune gibt es eine Yoga-Einheit zwischen-
<b>Kostenbeitrag:</b>	5,00 Euro

KT	Klettern um die Bergseehütte
<b>Gebiet</b>	Schweiz, Göschener Tal
<b>Termin:</b>	Do. - So. 12.07. - 15.07.2018 <b>Anmeldeschluss:</b> 01.05.2018
<b>Tourenführer:</b>	Ulrich Gräfe
<b>Anmeldung:</b>	Tel. 0731 3989770, u.graefe@vodafone.de
<b>Teilnehmerzahl:</b>	min. 1 max. 3 Personen
<b>Anforderungen:</b>	Sicheres und zügiges Klettern bis UIAA-Grad VI- im Nachstieg. Donnerstag und Freitag sind zum Einklettern im Granit vorgesehen.
<b>Ablauf:</b>	Anfahrt am Donnerstag und Aufstieg zur Hütte. Es gibt viele Ein- und Mehrseillängenrouten um die Hütte. Ziel für Samstag oder Sonntag ist die „il tempo vola“ 5b obl. 13 SL auf den Schijenstock mit 3.161 m.
<b>Kostenbeitrag:</b>	30,00 Euro



HT	Osttiroler Hochtourenwoche
<b>Gebiet</b>	Hohe Tauern
<b>Termin:</b>	Fr. - Di. 13.07. - 17.07.2018 <b>Anmeldeschluss:</b> 01.06.2018
<b>Tourenführer:</b>	Reinhard Lenz
<b>Anmeldung:</b>	er.lenz@t-online.de
<b>Teilnehmerzahl:</b>	min. 2 max. 2 Personen
<b>Anforderungen:</b>	Schwierige und lange Hochtouren, Klettern mit Bergstiefeln III+, Eis 45°, AD-, Sicherer Umgang mit dem Seil, Gletschererfahrung, Ausdauer für lange Überschreitungen bis 1.600 Hm.
<b>Ablauf:</b>	Freitag: Fahrt nach Streden 1.400 m im Osttiroler Virgental, Aufstieg zur Clarahütte 2.030 m. Samstag: Aufstieg zur Rötspitze 3.495 m, Abstieg nach Südtirol zur Lenkjöchlhütte 2.603 m. Sonntag: Aufstieg zur Dreiherrnspitze 3.499 m, Übergang zur Essen-Rostocker Hütte und Abstieg ins Virgental. Übernachtung im Tal. Montag: Fahrt nach Kals zum Lucknerhaus 1.920 m und Aufstieg zur Stüdlhütte 2.802 m. Dienstag: Besteigung des Großglockners 3.797 m über den schwierigen Stüdlgrat, Abstieg über den Normalweg, Heimfahrt.
<b>Sonstiges:</b>	Teilnehmerzahl evtl. höher, falls sich ein erfahrener Alpinkletterer anmeldet, der bereit ist, eine zweite Seilschaft zu führen. Evtl. übernachten wir nochmals in Kals, falls wir zu spät vom Glockner kommen. Deshalb einen Reservetag einplanen.
<b>Kostenbeitrag:</b>	40,00 Euro

BT	Schesaplana 2.937 m - Überschreitung
<b>Gebiet</b>	Rätikon
<b>Termin:</b>	Sa. - So. 14.07. - 15.07.2018 <b>Anmeldeschluss:</b> 01.07.2018
<b>Tourenführer:</b>	Roland Wimmer
<b>Anmeldung:</b>	Tel. 07345 9282240, R-Wimmer-DAV-Ulm@gmx.de
<b>Teilnehmerzahl:</b>	min. 3 max. 7 Personen
<b>Anforderungen:</b>	Trittsicherheit und Schwindelfreiheit erforderlich, Wege teilweise seilgesichert, Bewertung Alpinwandern: T4, WS
<b>Ablauf:</b>	Samstag.: 07:00 Uhr Anfahrt über Bregenz nach Brand. Vom Parkplatz Innertal durch das Zalimtal, Oberzalimhütte. Weiter über den Leibersteig zur Mannheimerhütte (2.679 m), ca. 1.600 Hm, 5 Stunden. Sonntag.: Über den Brandner Gletscher (keine Gletscherausrüstung notwendig, jedoch Steigeisen) auf die Schesaplana ca. 1,5 Stunden, Totalphütte, Lünensee, Böser Tritt, mit Bus zum PKW nach Innertal, ca. 4,5 Stunden.
<b>Sonstiges:</b>	Die Mannheimer Hütte ist die höchstgelegene Hütte in Vorarlberg mit grandiosem Ausblick.
<b>Kostenbeitrag:</b>	10,00 Euro



BT	Großer Krottenkopf 2.656 m ab Jöchelspitzbahn
<b>Gebiet:</b> <b>Termin:</b> <b>Tourenführer:</b>	Allgäuer Alpen Sa. 14.07.2018 <b>Anmeldeschluss:</b> 12.07.2018 Klaus Vestewig
<b>Anmeldung:</b> <b>Teilnehmerzahl:</b> <b>Anforderungen:</b>	Tel. 07305 6211, klaus.vestewig@web.de min. 3 max. 7 Personen 7,5 Stunden reine Gehzeit, 1.200 Hm im Aufstieg, 1.800 Hm im Abstieg, sehr gute Ausdauer, Trittsicherheit und Schwindelfreiheit erforderlich. Teilnehmer sollten in der Lage sein, auch einen steilen, langen Abstieg zügig und sicher zu bewältigen. Anfangs leichte Höhenwege, Schlussanstieg ab Krottenkopfscharte leichte Kletterstellen (I), Platten und Geröll.
<b>Ablauf:</b>	Nur mit Hilfe der Jöchelspitzbahn ab Bach/Lechtal kann man den Großen Krottenkopf, 2.656 m, innerhalb eines Tages gut besteigen. Nötig ist aber die erste Bahn um 09:00 Uhr. Von der Bergstation folgt der Aufstieg auf die Jöchelspitze, 2.226 m, und die lange Querung mit Auf und Ab bis hinauf zur Krottenkopfscharte, 2.350 m. Bis zum Gipfel ist es dann anspruchsvoller. Abstieg auf langem, steilem Pfädchen ins Bernhardstal.
<b>Sonstiges:</b>	Was man oft nicht weiß: Der Große Krottenkopf ist der höchste Gipfel der Allgäuer Alpen. Eine Besteigung ist auch wegen der großen landschaftlichen Vielfalt sehr lohnend. Der lange Abstieg bis hinunter zur Gibler Alm und nach Elbigenalp, 1.039 m, im Lechtal ist anstrengend. Zurück zum Parkplatz per Taxi.
<b>Kostenbeitrag:</b>	5,00 Euro

HT	Bishorn 4.153 m
<b>Gebiet:</b> <b>Termin:</b> <b>Tourenführer:</b>	Walliser Alpen Do. - Sa. 19.07. - 21.07.2018 <b>Anmeldeschluss:</b> 25.06.2018 Jan Slezák
<b>Anmeldung:</b> <b>Teilnehmerzahl:</b> <b>Anforderungen:</b>	Tel. 0731 3976707, j.slezak@ulm.de min. 3 max. 5 Personen Ein leichter 4000er. Trotzdem: Kondition für mind. 10-12 Stunden und 1.500 Hm, sicherer Umgang mit Eispickel und Steigeisen, selbständiges Klettern im II. Grad werden vorausgesetzt. Wichtig: mind. eine Aklimatisations-tour über 3.000 m im Sommer.
<b>Ablauf:</b>	Donnerstag: 08:00 Uhr Anfahrt und Aufstieg (ca. 2 Stunden) auf die Turtmannhütte. Freitag: Aufstieg zum Bishorn über NW-Flanke, Abstieg zu Cabane de Tracuit (3.256 m). Samstag: kurze Tour (Tête de Milon (3.693 m)) zum Ausklingen, Abstieg, Heimfahrt.
<b>Sonstiges:</b> <b>Kostenbeitrag:</b>	Vorbesprechung nach Bedarf 1 - 2 Wochen vor der Tour. 20,00 Euro



KT	Alpinklettern Muttekopfhütte
<b>Gebiet</b>	Lechtaler Alpen
<b>Termin:</b>	Sa. - So. 21.07. - 22.07.2018 <b>Anmeldeschluss:</b> 01.07.2018
<b>Tourenführer:</b>	Radu Alexandru Popa
<b>Anmeldung:</b>	Tel. 0176 78803656, poparadualex@gmail.com
<b>Teilnehmerzahl:</b>	min. 2 max. 4 Personen
<b>Anforderungen:</b>	Ausdauer für 10-15 Seillängen im Nachstieg bis zum V. Grad Felsklettern. Beherrschung der Sicherungstechnik bei Mehrseillängen-Klettertouren. Trittsicherheit, Schwindelfreiheit, Abseiltechnik.
<b>Ablauf:</b>	Anfahrt frühmorgens nach Hoch-Imst, Fahrt mit Seilbahn und 30 Minuten Zustieg zur Hütte. Wir klettern eine kürzere Kletterroute am ersten Tag und eine längere am zweiten Tag. Beim Abstieg fahren wir mit der längsten Sommerrodelbahn der Alpen bis Hoch-Imst hinunter.
<b>Sonstiges:</b>	Ab drei Teilnehmern wird eine zweite Seilschaft gebildet, die der ersten hinterher klettert. Bei Absprache evtl. Anfahrt schon am Freitag.
<b>Kostenbeitrag:</b>	20,00 Euro

HT	Seltene Hörner in den Berner Alpen
<b>Gebiet</b>	Berner Alpen
<b>Termin:</b>	Mi. - Mo. 25.07. - 30.07.2018 <b>Anmeldeschluss:</b> 01.05.2018
<b>Tourenführer:</b>	Oliver Schulz
<b>Anmeldung:</b>	Tel. 0731 9214771, olischulz817@gmail.com
<b>Teilnehmerzahl:</b>	min. 3 max. 3 Personen
<b>Anforderungen:</b>	Erfahrung in Hochtouren, Kondition für Gehzeiten bis 10 Stunden, seil-freies Klettern bis UIAA 2 teilweise mit Steigeisen.
<b>Ablauf:</b>	<ol style="list-style-type: none"> <li>1) Fahrt zum Oberaarsee, Aufstieg zur Oberaarjochhütte (ca. 5 Stunden).</li> <li>2) Gletscherwanderung zum Studerjoch, von dort die selten begangene Überschreitung von Studerhorn(3.638 m) und Oberaarhorn (3.631 m) zurück zur Oberaarjochhütte (ca. 7 Stunden).</li> <li>3) Wir besteigen noch das Vordere Galmihorn (3.517 m), bevor wir den spannenden Gletscher zur Finsteraarhornhütte überqueren (ca. 5 Stunden).</li> <li>4) Finsteraarhorn (4.274 m) über den Nord-westgrat.</li> <li>5) Abstieg zurück über das Oberaarjoch. (7 Stunden).</li> </ol>
<b>Sonstiges:</b>	Bei Anmeldung ist eine Kautions von 60,00 Euro erforderlich.
<b>Kostenbeitrag:</b>	40,00 Euro





MTB	3-Seen-Tour
<b>Gebiet</b>	Tessin/Lombardei
<b>Termin:</b>	Do. - So. 26.07. - 29.07.2018 <b>Anmeldeschluss:</b> 25.05.2018
<b>Tourenführer:</b>	Ulrich Kindermann
<b>Anmeldung:</b>	Tel. 07305 935868, nane-uli@web.de
<b>Teilnehmerzahl:</b>	min. 3 max. 6 Personen
<b>Anforderungen:</b>	Fortgeschrittene Fahrtechnik, so daß S2 Trails ( <a href="http://www.singletrail-skala.de/">http://www.singletrail-skala.de/</a> ) sicher befahren werden können. Pro Tag sind ca. 40 km und 1.000-1.500 Hm zu bewältigen.
<b>Ablauf:</b>	4-tägige-Rundtour vom Lago Maggiore über den Luganer See und Comer See. Uns erwarten immer wieder neue Ausblicke auf einsamen Pfaden über den oberitalienischen Seen zwischen Tessin und Lombardei. Geplante Ziele sind Monte Tamaro, Monte Generoso ,Bocchetta di Colonna, Menaggio, Passo San Lucio, Höhentrail Richtung Monte Bre. An den ersten beiden Tagen lassen wir uns von Bergbahn und Zahnradbahn unterstützen. Übernachten werden wir voraussichtlich 1x in der Juhe in Lugano und 2x auf italienischer Seite in Rifugios.
<b>Kostenbeitrag:</b>	30,00 Euro

HT	Täschhorn 4.491 m
<b>Gebiet</b>	Wallis
<b>Termin:</b>	Sa. - Mo. 28.07. - 30.07.2018 <b>Anmeldeschluss:</b> 27.07.2018
<b>Tourenführer:</b>	Norman Aichinger
<b>Anmeldung:</b>	Tel. 07336 5350, Norman.Aichinger@SEA-Software.net
<b>Teilnehmerzahl:</b>	min. 2 max. 3 Personen
<b>Anforderungen:</b>	Schwere Westalpentouren mit Gehzeiten bis zu 12 Stunden. Der geübte Umgang mit Seil, Pickel und Steigeisen ist selbstverständlich. Der 3. Schwierigkeitsgrad im Klettern muss beherrscht werden. Konditionell sehr anspruchsvoll.
<b>Ablauf:</b>	Sonntag: 04:00 Uhr Abfahrt nach Täsch. Aufstieg zur Kinshütte 2.584 m. Montag: Täschhorn 4.491 m über die NW-Flanke. Dienstag: Abstieg und Heimreise.
<b>Kostenbeitrag:</b>	20,00 Euro



BW	Rote Spitze 2.130 m
<b>Gebiet</b>	Tannheimer Tal
<b>Termin:</b>	Sa. 28.07.2018 <b>Anmeldeschluss:</b> 27.07.2018
<b>Tourenführer:</b>	Martina Sandner
<b>Anmeldung:</b>	Tel. 07392 9389654, martina.sandner@gmx.net
<b>Teilnehmerzahl:</b>	min. 3 max. 7 Personen
<b>Anforderungen:</b>	ca. 7,5 Stunden Gehzeit, ca. 1.100 Hm, mittelschwere Bergwanderung
<b>Ablauf:</b>	Vilsalpsee - Gappenfeld Alpe - Schochen - Landsberger Hütte - Rote Spitze - Vilsalpsee
<b>Kostenbeitrag:</b>	5,00 Euro

BW	Barfuß auf den Edelsberg 1.630 m
<b>Gebiet</b>	Allgäu
<b>Termin:</b>	Sa. 04.08.2018 <b>Anmeldeschluss:</b> 03.08.2018
<b>Tourenführer:</b>	Norman Aichinger
<b>Anmeldung:</b>	Tel. 07336 5350, Norman.Aichinger@SEA-Software.net
<b>Teilnehmerzahl:</b>	min. 3 max. 8 Personen
<b>Anforderungen:</b>	Barfußwanderung. Wir starten ohne Schuhe, tragen diese aber im Rucksack mit. Sobald es nicht mehr geht ziehen wir die Schuhe an.
<b>Ablauf:</b>	Abfahrt nach Pfronten. Aufstieg auf den Edelsberg und evtl. noch auf die Alpspitz, Abstieg und Heimfahrt.
<b>Kostenbeitrag:</b>	5,00 Euro

KT	Kellespitze Nordwand
<b>Gebiet</b>	Tannheimer Berge
<b>Termin:</b>	Sa. - So. 04.08. - 05.08.2018 <b>Anmeldeschluss:</b> 15.07.2018
<b>Tourenführer:</b>	Radu Alexandru Popa
<b>Anmeldung:</b>	Tel. 0176 78803656, poparadualex@gmail.com
<b>Teilnehmerzahl:</b>	min. 2 max. 4 Personen
<b>Anforderungen:</b>	Ausdauer für 14 Seillängen im Nachstieg bis zum V. Grad Felsklettern. Beherrschung der Sicherungstechnik bei Mehrseillängen-Klettertouren. Trittsicherheit, Schwindelfreiheit, Abseiltechnik.
<b>Ablauf:</b>	Tolle Kletterroute in der Nordwand der Kellespitze, zu Unrecht sehr wenig be- gangen. Anfahrt am Sa. Abend und Übernachtung in der urigen Otto-Mayr- Hütte. Zustieg zur Hütte etwa 2,5 Stunden, sehr gut mit MTB möglich. So. Tour, Wandhöhe ca. 400 Hm. Abseilen, Abstieg und Heimfahrt.
<b>Sonstiges:</b>	Ab drei Teilnehmern wird eine zweite Seilschaft gebildet, die der ersten hinterher klettert.
<b>Kostenbeitrag:</b>	10,00 Euro





<b>BT</b>	<b>Rauhorn Überschreitung</b>
<b>Gebiet</b>	Allgäuer Alpen
<b>Termin:</b>	Sa. 04.08.2018 <b>Anmeldeschluss:</b> 25.07.2018
<b>Tourenführer:</b>	Markus Sommer, Michael Munz
<b>Anmeldung:</b>	Tel. 0176 72517772, m.bergsommer@gmail.com
<b>Teilnehmerzahl:</b>	min. 3 max. 6 Personen
<b>Anforderungen:</b>	Sicheres Gehen in ausgesetztem Gelände und eine Kondition für etwa 8 Stunden Gehzeit inkl. 1.500 Hm.
<b>Ablauf:</b>	Nach der Anreise mit öffentlichen Verkehrsmitteln nach Hinterstein machen wir uns auf den Weg Richtung Schrecksee. Diesen wunderschön gelegenen See lassen wir hinter uns liegen und steigen weiter Richtung hinterer Schafwanne. Hier beginnt der ausgesetzte Aufstieg mit leichten Klettereien bis UIAA 1+ zum Gipfel des Rauhorns. Wir steigen vom Rauhorn aus Richtung Geißeckjoch zur Willersalpe ab. Nach einer gemütlichen Einkehr machen wir uns wieder auf nach Ulm.
<b>Kostenbeitrag:</b>	5,00 Euro

<b>BT</b>	<b>Säuling 2.047 m und um den Pilgerschrofen</b>
<b>Gebiet</b>	Ammergauer Alpen
<b>Termin:</b>	So. 05.08.2018 <b>Anmeldeschluss:</b> 29.07.2018
<b>Tourenführer:</b>	Lisa Kretzinger
<b>Anmeldung:</b>	Tel. 0157 32102589, lisakretzinger@web.de
<b>Teilnehmerzahl:</b>	min. 3 max. 6 Personen
<b>Anforderungen:</b>	Rundtour ca. 7,5 Stunden, 1.280 Hm, 14,8 km, schöne und anspruchsvolle Bergtour mit Kletterpassagen, unbedingt ausreichend Bergerfahrung nötig, Kondition, Trittsicherheit und Schwindelfreiheit.
<b>Ablauf:</b>	Vom Parkplatz Hohenschwangau über die Pöllatschlucht zum Schloss Neuschwanstein. Aufstieg vorbei am Älepele und Wildsulzhütte. Im schroffen Gelände mit kleineren Kletterpassagen hinauf zur Gemswiese und weiter zum Säuling Gipfel, 2.047 m. Hinab über Kletterpassagen zum Säulinghaus - Einkehrschwung :). Von hier im Wald unterhalb des Pilgerschrofens entlang und zurück zur Wildsulzhütte. Ab hier den selben Weg wie beim Aufstieg runter und über einen Forstweg zurück nach Hohenschwangau.
<b>Sonstiges:</b>	Toller Rundblick! Vom Gipfel aus sind das Alpenvorland sowie ein Teil der Ammergauer, Allgäuer und Lechtaler Alpen zu sehen.
<b>Kostenbeitrag:</b>	5,00 Euro



KT	Gehrenspitze Westgrat (IV-)
<b>Gebiet</b>	Tannheimer Berge
<b>Termin:</b>	So. 05.08.2018 <b>Anmeldeschluss:</b> 29.07.2018
<b>Tourenführer:</b>	Helmut Mansky
<b>Anmeldung:</b>	Tel. 0152 55177534, helmut.mansky@t-online.de
<b>Teilnehmerzahl:</b>	min. 2 max. 2 Personen
<b>Anforderungen:</b>	Die klettertechnischen Schwierigkeiten bewegen sich meist im II. und I II. Grad (1 Stelle IV-), Kondition für ca. 1.100 Hm Zustieg und 20 Seillängen im Nachstieg. Alpinkletterkurs oder vergleichbares Können.
<b>Ablauf:</b>	Landschaftlich eindrucksvolle Gratkletterei auf den westlichen Vorgipfel - das sagt der „Panico“ ;-). Nach Möglichkeit weiter auf dem Normalweg zum Gipfel. Der Zustieg von Wängle über die Gehrenalm könnte evtl. mit dem Mountainbike abgekürzt werden.
<b>Kostenbeitrag:</b>	5,00 Euro

KT	Widderstein, 2.533 m
<b>Gebiet</b>	Hochtannbergpass
<b>Termin:</b>	So. 12.08.2018 <b>Anmeldeschluss:</b> 01.07.2018
<b>Tourenführer:</b>	Ulrich Gräfe
<b>Anmeldung:</b>	Tel. 0731 3989770, u.graefe@vodafone.de
<b>Teilnehmerzahl:</b>	min. 1 max. 3 Personen
<b>Anforderungen:</b>	Klettern im Nachstieg bis zum VI UIAA-Grad, sicheres Abseilen.
<b>Ablauf:</b>	Frühe Anfahrt zum Hochtannbergpass, 1 Stunde Aufstieg Richtung Widderstein. Vorgesehen ist es die „Abrakadabra, 8 SL“ zu klettern.
<b>Kostenbeitrag:</b>	5,00 Euro

BW	Schartschrofen 1.968 m
<b>Gebiet</b>	Tannheimer Tal
<b>Termin:</b>	Sa. 25.08.2018 <b>Anmeldeschluss:</b> 24.08.2018
<b>Tourenführer:</b>	Martina Sandner
<b>Anmeldung:</b>	Tel. 07392 9389654, martina.sandner@gmx.net
<b>Teilnehmerzahl:</b>	min. 3 max. 7 Personen
<b>Anforderungen:</b>	ca. 6,5 Stunden, ca. 1.100 Hm, mittelschwere Bergwanderung
<b>Ablauf:</b>	Parkplatz bei Musau - Otto-Mayer-Hütte- Schartschrofen - Abstieg wie Aufstieg
<b>Kostenbeitrag:</b>	5,00 Euro



BT	Überschreitung der Hammerspitzen
<b>Gebiet</b>	Allgäuer Alpen
<b>Termin:</b>	Sa. 01.09.2018 <b>Anmeldeschluss:</b> 23.08.2018
<b>Tourenführer:</b>	Markus Sommer, Michael Munz
<b>Anmeldung:</b>	Tel. 0176 72517772, m.bergsommer@gmail.com
<b>Teilnehmerzahl:</b>	min. 3 max. 5 Personen
<b>Anforderungen:</b>	Sicheres Gehen in ausgesetztem Gelände und Kondition für eine Gehzeit von ca. 8 Stunden inkl. 1.200 Hm.
<b>Ablauf:</b>	Anfahrt von Ulm über Oberstdorf nach Mittelberg im Kleinwalsertal. Anschließend geht es gemütlich aber stetig bergan zur Fiderepasshütte, wo die eigentliche Tour startet. Nun wollen wir immer dem Grat entlang über die Oberstdorfer Hammerspitze und die Gehrenspitze zur Walser Hammerspitze kraxeln. Beim Abstieg über die Innere Kuhgehrenalpe können wir immer wieder den Blick auf unsere Tour zurückschweifen lassen und ein gemütliches und wohlverdientes Kaltgetränk genießen.
<b>Kostenbeitrag:</b>	5,00 Euro

BT	Greina Ebene mit Piz Coroi 2.785 m
<b>Gebiet</b>	Adula
<b>Termin:</b>	Sa. - So. 08.09. - 09.09.2018 <b>Anmeldeschluss:</b> 07.09.2018
<b>Tourenführer:</b>	Norman Aichinger
<b>Anmeldung:</b>	Tel. 07336 5350, Norman.Aichinger@SEA-Software.net
<b>Teilnehmerzahl:</b>	min. 3 max. 6 Personen
<b>Anforderungen:</b>	Leichte Bergtouren. Die Gehzeiten betragen bis zu 7 Stunden.
<b>Ablauf:</b>	Samstag: 06:00 Uhr Abfahrt nach Vrin. Aufstieg zur Capanna Motterascio mit Besteigung des Piz Coroi, 2.785 m. Sonntag: Über den Passo della Greina zurück zum Auto.
<b>Kostenbeitrag:</b>	10,00 Euro

KT	Schöne Alpinklettertour im Allgäu
<b>Gebiet</b>	Allgäuer Alpen
<b>Termin:</b>	So. 09.09.2018 <b>Anmeldeschluss:</b> 01.08.2018
<b>Tourenführer:</b>	Matthias Baiker, Sebastian Reger
<b>Anmeldung:</b>	matthias.baiker@googlemail.com
<b>Teilnehmerzahl:</b>	min. 2 max. 6 Personen
<b>Anforderungen:</b>	Leichte geführte Alpinklettertour bis UIAA 5. Kondition und Trittsicherheit für den Zustieg. Erfahrung im Klettern am Fels.
<b>Ablauf:</b>	Je nach Gruppe und Wetter werden wir uns für einen netten Gipfel in den Allgäuer oder Lechtaler Alpen entscheiden und diesen über eine mehrseil-längige Klettertour besteigen. Los gehts morgens in Ulm und nach Anfahrt und Zustieg beginnt der Spaß. Je nach Teilnehmerzahl werden wir 1-3 Dreierseil-schaften mit jeweils einem Tourenführer sein. Nach der verdienten Gipfel-schokolade erfolgt der Abstieg und die Heimfahrt nach Ulm.
<b>Kostenbeitrag:</b>	5,00 Euro





## MTB

## Trailcamp Davos

**Gebiet:** Davos

**Termin:** Do. - So. 13.09. - 16.09.2018 **Anmeldeschluss:** 01.08.2018

**Tourenführer:** Jörg Binder

**Anmeldung:** Tel. 0731 3885653, joerg@bindergroener.de

**Teilnehmerzahl:** min. 2 max. 6 Personen

**Anforderungen:** Trailcamp für alle ab ca. 16 Jahren, die Spaß am Fahren auf alpinen Singletrails haben. Singletrails der Schwierigkeit S2 ([www.singletrail-skala.de](http://www.singletrail-skala.de)) sollten sicher befahren werden können. Gute Kondition für ca. 800 - 1.000 Hm pro Tag an mehreren aufeinanderfolgenden Tagen ist erforderlich.

**Ablauf:** Abfahrt nach Davos Mittwoch gegen Abend. Donnerstag bis Sonntag fahren wir alpine Touren mit und ohne Bahnunterstützung. Die Abfahrten wählen wir so, dass wir maximalen Spaß auf den Trails der Berge rund um Davos haben. Je nach Bedingungen/Wetter wartet auch der eine oder andere Gipfel >2.500 m oder die Freeridestrecke in Klosters auf uns und unsere Bikes.

**Sonstiges:** Wir werden auf dem Campingplatz Glaris campen und abends meist selber kochen. Wohnmobil, VW Bus, Wohnwagen oder Zelt werden benötigt. Die Campingausrüstung sprechen wir vorher per Email oder telefonisch ab. Die Übernachtungskosten und Biketransportkarte belaufen sich auf max. 30,00 Euro pro Tag und Person.

**Kostenbeitrag:** 40,00 Euro



KT	Rosengarten
<b>Gebiet</b>	Dolomiten
<b>Termin:</b>	Fr. - So. 14.09. - 16.09.2018 <b>Anmeldeschluss:</b> 07.09.2018
<b>Tourenführer:</b>	Christof Keinath, Raimund Heckmann
<b>Anmeldung:</b>	Tel. 089 64273947, keinath@onlinemed.de
<b>Teilnehmerzahl:</b>	min. 4 max. 6 Personen
<b>Anforderungen:</b>	flüssiges Klettern im V. UIAA-Grad, sicheres Seilhandling, absolute Trittsicherheit, Kondition für mehrstündige Klettertouren
<b>Ablauf:</b>	Freitag: Fahrt nach Pozza di Fassa, mit Taxi nach Gardeccia (1.950 m) und Aufstieg zur Gartlhütte (2.621 m). Samstag: Überschreitung der Vajolett-Türme (2.790 m), 16 SL, IV+. Sonntag: Weitere alpine Klettertour, Abstieg und Rückfahrt nach Ulm.
<b>Kostenbeitrag:</b>	20,00 Euro

KT	Klettern in der Südpfalz
<b>Gebiet</b>	Südpfalz
<b>Termin:</b>	Fr. - So. 14.09. - 16.09.2018 <b>Anmeldeschluss:</b> 26.08.2018
<b>Tourenführer:</b>	Jürgen Puderbach
<b>Anmeldung:</b>	Tel. 07307 25384, jpuderbach@t-online.de
<b>Teilnehmerzahl:</b>	min. 2 max. 4 Personen
<b>Anforderungen:</b>	Kletterkönnen nach UIAA-Skala: 5 (Fels, nicht Halle!), mindestens im Nachstieg, Beherrschen der Sicherungstechnik bei Mehrseillängen-Klettertouren. Bei mehr als 2 Teilnehmern wird eine 2. Seilschaft gebildet, die der ersten hinterher klettert.
<b>Ablauf:</b>	Wird telefonisch oder per Email geklärt.
<b>Sonstiges:</b>	Die bis zu 60 Meter hohen Türme und Massive in meiner „alten“ Felsenheimat bieten herrliche und abenteuerliche Mehrseillängen-Routen. Hier ist der Umgang mit mobilen Zwischensicherungen und Vertrauen in die Reibungskletterschuhe gefragt. Nur Mut: Vorstiegsservice und mein berühmter XXL-Service sind inklusive. Übernachtung in einer Pension, Kautions hierfür 50,00 Euro.
<b>Kostenbeitrag:</b>	20,00 Euro





KT	Alpines Sportklettern
<b>Gebiet</b>	Nördliche Kalkalpen
<b>Termin:</b>	Fr. - So. 21.09. - 23.09.2018 <b>Anmeldeschluss:</b> 01.09.2018
<b>Tourenführer:</b>	Radu Alexandru Popa
<b>Anmeldung:</b>	Tel. 0176 78803656, poparadualex@gmail.com
<b>Teilnehmerzahl:</b>	min. 2 max. 4 Personen
<b>Anforderungen:</b>	Ausdauer für mehrere Seillängen im Nachstieg bis zum V. Grad Felsklettern. Beherrschung der Sicherungstechnik bei Mehrseillängen-Klettertouren. Trittsicherheit, Schwindelfreiheit, Abseiltechnik. Ab drei Teilnehmern wird eine zweite Seilschaft gebildet, die der ersten hinterher klettert.
<b>Ablauf:</b>	Geplant sind mittelschwere Mehrseillängentouren im VI. Grad bei guter Absicherung, die sich auch technisch gut klettern lassen.
<b>Sonstiges:</b>	Das Gebiet machen wir nach Anmeldung und Wetterlage aus, geplant sind Ostschweiz, Vorarlberg oder Tirol.
<b>Kostenbeitrag:</b>	20,00 Euro

BT	Leiterspitze 2.750 m ab Gramais
<b>Gebiet</b>	Lechtaler Alpen
<b>Termin:</b>	Sa. 22.09.2018 <b>Anmeldeschluss:</b> 20.09.2018
<b>Tourenführer:</b>	Klaus Vestewig
<b>Anmeldung:</b>	Tel. 07305 6211, klaus.vestewig@web.de
<b>Teilnehmerzahl:</b>	min. 3 max. 7 Personen
<b>Anforderungen:</b>	8 Stunden reine Gehzeit, 1.500 Hm im Auf- wie im Abstieg, außerordentlich gute Ausdauer, Trittsicherheit und Schwindelfreiheit erforderlich, zum Teil weglose Passagen, zur Leiterscharte reichlich mühselig im Schutt der Steilrinne. Teilnehmer sollten in der Lage sein, den späteren sehr steilen, mit Drahtseilen versicherten Abstieg vom Gufelhüttchen sicher und zügig zu absolvieren.
<b>Ablauf:</b>	Vom Bergdorf Gramais, 1.328 m, geht es flach in den Brantweinboden, dann steil hinauf zum Alblitjoch, 2.281 m. Über eine steile Geröllrinne erreichen wir die Leiterscharte, von dort über Felsen nach etwa fünf Stunden den Gipfel. Der Abstieg bis zum Gufelhüttchen, 2.095 m, ist sehr ursprünglich, danach bis zum Brantweinboden sehr steil und anstrengend.
<b>Sonstiges:</b>	Eine grandiose, alpine Tour, sehr einsam, lang und anstrengend, aber nicht wirklich schwierig: So lässt sich die Leiterspitze charakterisieren. Schon von Gramais aus ist der elegante Doppelgipfel klar zu erkennen (alte Gramais-Bezeichnung: Stockzahn). Die Leiterspitze ist nach Süden und Norden ein fantastischer Aussichtsberg. Und der erste Teil des Abstiegs über den grünen Bittrichsee ist Natur pur.
<b>Kostenbeitrag:</b>	5,00 Euro



KT	Trettach 2594m
<b>Gebiet</b>	Allgäuer Alpen
<b>Termin:</b>	Sa. 22.09.2018 <b>Anmeldeschluss:</b> 10.09.2018
<b>Tourenführer:</b>	Reinhard Lenz
<b>Anmeldung:</b>	er.lenz@t-online.de
<b>Teilnehmerzahl:</b>	min. 2 max. 4 Personen
<b>Anforderungen:</b>	Klettern bis III- Alpin im Nachstieg, Kenntnisse im Sichern und Abseilen, Kondition für einen langen Tourentag mit ca. 1.800 Hm.
<b>Ablauf:</b>	Aufstieg von Birgsau über die Hintere Einödsbergalpe, den Spätengund- und Wildengundkopf zum Fuß der Trettach. Überschreitung des Gipfels von Nord nach West. Abstieg über das Waltenbergerhaus nach Einödsbach.
<b>Kostenbeitrag:</b>	5,00 Euro

BT	Schwarzhanskar Spitze 2.227 m und Pleisspitze 2.109 m
<b>Gebiet</b>	Lechtaler Alpen
<b>Termin:</b>	Sa. 22.09.2018 <b>Anmeldeschluss:</b> 21.09.2018
<b>Tourenführer:</b>	Norman Aichinger
<b>Anmeldung:</b>	Tel. 07336 5350, Norman.Aichinger@SEA-Software.net
<b>Teilnehmerzahl:</b>	min. 3 max. 6 Personen
<b>Anforderungen:</b>	Trittsicherheit, Schwindelfreiheit und Kletterfertigkeit bis II ist erforderlich, brüchiger Fels. Die Gehzeit beträgt bis zu 8 Stunden.
<b>Ablauf:</b>	Rundtour über die Schwarzhanskar Spitze und Mittergrotzenspitze zur Pleisspitze. Abstieg nach Forchach.
<b>Kostenbeitrag:</b>	5,00 Euro

BW	Koflerjoch 1.863 m
<b>Gebiet</b>	Allgäuer Alpen
<b>Termin:</b>	Sa. 29.09.2018 <b>Anmeldeschluss:</b> 28.09.2018
<b>Tourenführer:</b>	Martina Sandner
<b>Anmeldung:</b>	Tel. 07392 9389654, martina.sandner@gmx.net
<b>Teilnehmerzahl:</b>	min. 3 max. 7 Personen
<b>Anforderungen:</b>	ca. 4,5 Stunden Gehzeit, ca. 1.000 Hm, mittelschwere Bergwanderung
<b>Ablauf:</b>	Parkplatz Urisee bei Reutte - Dürrenbergalpe - Koflerjoch - Abstieg wie Aufstieg
<b>Kostenbeitrag:</b>	5,00 Euro

KT	Alpinklettern in den Dolomiten
<b>Gebiet</b>	Dolomiten / Fanesgruppe
<b>Termin:</b>	Sa. - Mi. 29.09. - 03.10.2018 <b>Anmeldeschluss:</b> 05.08.2018
<b>Tourenführer:</b>	Jürgen Puderbach
<b>Anmeldung:</b>	Tel. 07307 25384, jpuderbach@t-online.de
<b>Teilnehmerzahl:</b>	min. 3 max. 4 Personen
<b>Anforderungen:</b>	Kletterkönnen nach UIAA-Skala: 5 (Fels, nicht Halle!), mindestens im Nachstieg, Beherrschen der Sicherungstechnik bei Mehrseillängen-Klettertouren, Trittsicherheit, Schwindelfreiheit, seilfreies Abklettern im 2. Grad. Bei mehr als 2 Teilnehmern wird eine 2. Seilschaft gebildet, die der ersten hinterher klettert.
<b>Ablauf:</b>	Vorbesprechung am Dienstag, 18.09.2018, in der Gaststätte „Blauflesch“, Lindenstr. 2, Ulm, um 20:00 Uhr. Dort werden der geplante Verlauf und alle organisatorischen Dinge besprochen.
<b>Sonstiges:</b>	Genussklettern in herrlich griffigem Dolomitfels, im 4. bis 5. Grad. Weil die Hütten und Pensionen zu dieser Zeit ausgebucht sind, ist der frühe Anmeldeschluss unerlässlich. Außerdem ist eine Kautionshöhe von 100,00 Euro nötig, da ich bei der Reservierung eine Anzahlung leisten muss. Die Kautionshöhe wird während der Kletterreise erstattet, bei Nichtantritt nur im Rahmen einer eventuellen Kulanz des Hüttenwirts.
<b>Kostenbeitrag:</b>	40,00 Euro

MTB	Saisonabschluß - Blindseetrail
<b>Gebiet</b>	Zugspitzgebiet
<b>Termin:</b>	So. 07.10.2018 <b>Anmeldeschluss:</b> 30.09.2018
<b>Tourenführer:</b>	Ulrich Kindermann
<b>Anmeldung:</b>	Tel. 07305 935868, nane-uli@web.de
<b>Teilnehmerzahl:</b>	min. 3 max. 7 Personen
<b>Anforderungen:</b>	Fortgeschrittene Fahrtechnik, so daß S2 Trails ( <a href="http://www.singletrail-skala.de/">http://www.singletrail-skala.de/</a> ) sicher befahren werden können. Tagesleistung ca. 30 km und 1.200 Hm.
<b>Ablauf:</b>	Wir starten in Lermoos und fahren auf die Grubigalm. Nach einem schönen Höhentrail treffen wir auf den bekannten Blindseetrail der uns zum Blindsee führt. Über den Mittersee und Weißensee geht es zurück nach Lermoos.
<b>Kostenbeitrag:</b>	5,00 Euro





KT	Saisonabschluss Mehrseillängen
<b>Gebiet</b>	Alpen, südseitig
<b>Termin:</b>	Fr. - So. 12.10. - 14.10.2018 <b>Anmeldeschluss:</b> 01.10.2018
<b>Tourenführer:</b>	Radu Alexandru Popa
<b>Anmeldung:</b>	Tel. 0176 78803656, poparadualex@gmail.com
<b>Teilnehmerzahl:</b>	min. 2 max. 4 Personen
<b>Anforderungen:</b>	Ausdauer für mehrere Seillängen im Nachstieg bis zum V. Grad Felsklettern. Beherrschung der Sicherungstechnik bei Mehrseillängentouren, Trittsicherheit, Schwindelfreiheit, Abseiltechnik. Ab drei Teilnehmern wird eine zweite Seilschaft gebildet, die der ersten hinterher klettert.
<b>Ablauf:</b>	Wir versuchen, zum Ende der Saison sonnige Südwände aufzusuchen und diese zu beklettern.
<b>Sonstiges:</b>	Gebiet nach Wetterlage. Abfahrt auch abends am Donnerstag, 11.10. möglich.
<b>Kostenbeitrag:</b>	20,00 Euro

BT	Eidechsspitze 2.738 m
<b>Gebiet</b>	Pfundener Berge
<b>Termin:</b>	Sa. - So. 20.10. - 21.10.2018 <b>Anmeldeschluss:</b> 19.10.2018
<b>Tourenführer:</b>	Norman Aichinger
<b>Anmeldung:</b>	Tel. 07336 5350, Norman.Aichinger@SEA-Software.net
<b>Teilnehmerzahl:</b>	min. 3 max. 6 Personen
<b>Anforderungen:</b>	Mittelschwere Bergtouren mit leichter Blockklettere.
<b>Ablauf:</b>	Samstag: 04:00 Uhr Abfahrt über den Brenner nach Bruneck und Terenten. Aufstieg zur Tiefrastenhütte und weiter zur Hochgrubbachspitze, 2.809 m. Sonntag: Aufstieg zur Eidechsspitze und über die Engelalm zurück nach Terenten.
<b>Kostenbeitrag:</b>	10,00 Euro



W	Farbenreiche Heimat - der Wasserfallsteig Bad Urach
<b>Gebiet</b>	Schwäbische Alb
<b>Termin:</b>	So. 21.10.2018 <b>Anmeldeschluss:</b> 15.10.2018
<b>Tourenführer:</b>	Markus Sommer, Michael Munz
<b>Anmeldung:</b>	Tel. 0176 72517772, m.bergsommer@gmail.com
<b>Teilnehmerzahl:</b>	min. 3 max. 10 Personen
<b>Anforderungen:</b>	Normale Grundkondition für eine Wanderung von ca. 3-4 Stunden.
<b>Ablauf:</b>	Entlang eines kleinen Baches wandern wir in das Brühlbachtal bis zum Uracher Wasserfall. Zuerst entlang des Wasserfalls anschließend durch farbenreiche Wälder steigen wir immer weiter auf Richtung Ameisenbühl. Von hier führt uns ein aussichtsreicher Weg zu den Rutschenfelsen und weiter zum Vorwerk Fohlenhof des Gestüts Marbach. Nun führt unser Weg über kleine Pfade vorbei am Gütersteiner Wasserfall und zum Ende hin über Streuobstwiesen zum Parkplatz.
<b>Kostenbeitrag:</b>	5,00 Euro

BT	Abschluss der Sommersaison auf der Breitenkopfhütte
<b>Gebiet</b>	Mieminger Berge
<b>Termin:</b>	Sa. - So. 10.11. - 11.11.2018 <b>Anmeldeschluss:</b> 09.11.2018
<b>Tourenführer:</b>	Norman Aichinger
<b>Anmeldung:</b>	Tel. 07336 5350, Norman.Aichinger@SEA-Software.net
<b>Teilnehmerzahl:</b>	min. 3 max. 5 Personen
<b>Anforderungen:</b>	Mittelschwere Bergtouren mit leichter Kletterei bis zum II. Grad. Die Gehzeiten betragen bis zu 8 Stunden. Übernachtung im Winterraum.
<b>Ablauf:</b>	Samstag: 06:00 Uhr Abfahrt nach Ehrwald. Aufstieg zur Breitenkopfhütte und kurze Tour. Sonntag: Aufstieg zum Hinteren Tajakopf, 2.408 m.
<b>Sonstiges:</b>	Sollte wie in den letzten Jahren bereits Schnee liegen kann die Tour evtl. auch als Skitour durchgeführt werden.
<b>Kostenbeitrag:</b>	10,00 Euro







# Jugend

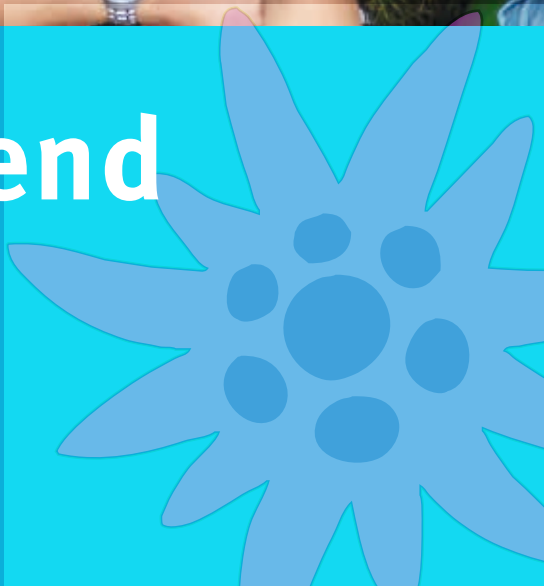



# Vorwort

## Liebe Bergfreunde,

das letzte Jahr kann für die jDAV durchweg als turbulent bezeichnet werden. Neben vielen schönen Momenten mussten wir leider auch den ein oder anderen traurigen Moment überstehen. Aber gerade in weniger schönen Zeiten sieht man erst ein Mal, wie stark eine Gruppe sein kann. Jeder hilft jeden und so mache Meinungsverschiedenheit wird auf ein Mal unwichtig.

Wie bereits erwähnt, hat die jDAV im letzten Jahr eine sehr positive Entwicklung erlebt. Viele fleißige Jugendleiter/-innen haben sich überlegt, wie man die Kinder- und Jugendlichen noch besser mit neuen Tourenvorschlägen und Gruppenabenden ansprechen kann. Das Konzept wurde ja an gleicher Stelle bereits vorgestellt. Nach den „Trockenübungen“ war es nun an der Zeit, die Überlegungen in die Tat umzusetzen. Und aus meiner Sicht kann man sagen, dass wir auf einen sehr guten Weg sind.

Auf der letzten Nikolausausfahrt waren über 40 Kinder und Jugendliche sowie Jugendleiter/-innen auf dem „Alten Höfle“ und erlebten ein wunderschönes und schneereiches Wochenende. Die Pfingstausfahrt im Mai letzten Jahres war ebenfalls ein voller Erfolg. Deswegen haben wir uns dazu entschlossen, dieses Jahr wieder gemeinsam in den Pfingstferien in das Osttal zu fahren.

Vom 19.05 – 23.05.2018 wird sich eine bunte Gruppe nach Längenfeld aufmachen, um dort beim Klettern, beim Begehen von Klettersteigen oder schönen Wanderungen die Gegend zu erkunden. Liebe Kinder und Jugendliche: Also, wenn ihr dabei sein wollt, schaut auf unserer Homepage nach und meldet euch an!!

Aber auch bei der Gruppenarbeit hat sich einiges getan. Leider haben sich zwei Gruppen aufgelöst. Die Teilnehmer der „Bergspatza“ sowie „Kletterrolle“ haben alle ihre Schulausbildung abgeschlossen und sind in das Studium- bzw. Berufsleben gestartet, so dass nur noch wenige Teilnehmer zu den regelmäßigen Gruppenabenden kamen. Schwere Herzens wurden letztendlich die Grup-



pen aufgelöst. Ein herzliches Dankeschön an Max und Sebastian, welche über viele Jahre die Gruppen sehr erfolgreich geleitet haben.

Wie es im Leben aber so üblich ist, entsteht da, wo etwas vergeht was Neues. Moritz, Bart und Regina haben die „Alpen träumer“ ins Leben gerufen, welche ein quirliger Haufen von Kindern im Alter von ca. 12 Jahren sind. Sie waren bereits kräftig in den Bergen unterwegs und freuen sich schon auf die nächsten Touren. Hier möchte ich mich für das Engagement bedanken und wünsche der Gruppe weiterhin viel Spaß.

Ferner stehen weitere Jugendleiter/-innen bereit, die evtl. weitere Gruppen ins Leben rufen möchten. Da dies aber noch in der Planungsphase ist, möchte ich nicht zuviel verraten.

Aber auch aus den anderen Gruppen gibt es viel zu berichten. Sowohl unsere „Youngster“, die Kletteraffen, als auch die „Senioren“, die Steingemsen waren auf einer spannenden Survival-Tour. Was sie alles erlebt haben, könnt ihr – liebe Freunde- auf den nächsten Seiten lesen. Für die letzten Wochen des Winters wünsche ich Euch allen viele schöne Erlebnisse am Berg, auf der Piste oder im Tal.

Mit vielen Grüßen  
Frank Rödel

## Survival Kletteraffen

20.-22.10.2017

Am Samstag, den 20.10.2012 haben wir uns am Seelturm getroffen. Anschließend sind wir zum Zug gelaufen. Vom Ulmer Hauptbahnhof sind wir nach Westerstetten gefahren. Dort haben wir uns in 2 Gruppen aufgeteilt und jede Gruppe hat eine Karte und einen Kompass gekriegt: Unser Auftrag war erst mal Ulm auf der Karte zu finden. Dann sollten wir von Westerstetten bis Ulm laufen. Die erste Gruppe ging voran und hatte 20 Minuten Vorsprung. Als die 20 Minuten vorbei waren sind wir (2. Gruppe) losgelaufen. Der Vorteil bei Gruppe 2 war, dass wir vorher vespere konnten und uns stärken konnten. Und los ging es über Stock und Stein. Wir sind bis nach Jungingen/Dornstadt gelaufen und da haben wir die anderen dann endlich eingeholt. Zusammen sind wir zum Seelturm gelaufen. Yannick und Florian haben für uns alle Pfannkuchen gemacht. Die Kinder haben coole Kürbisse für Halloween geschnitzt. Als die Pfannkuchen und wir mit dem schnitzen fertig waren haben wir die Pfannkuchen mit viel Appetit gegessen. Wir hatten dann noch alle Lust auf den Film Asterix und Obelix. Den haben wir dann auch halb angeguckt und haben uns dann in unsere gemütlichen Schlafsäcke gekuschelt.

Am nächsten Morgen haben wir ganz schnell gefrühstückt und sind wieder zum Zug gelaufen, denn wir wollten nach Kempten zur Kletterhalle. Nach einer kurzen Vesperpause in Kempten sind wir dann geklettert und waren bouldern. Die Kletterhalle war so cool. Gegen Spätnachmittag sind wir wieder mit dem Zug nach Ulm gefahren und dann zum Seelturm gelaufen. Dort haben uns dann unsere Eltern abgeholt.

**Bericht: Teresa Walz**

## Nikolausausfahrt

### Altes Höfle

Gunzesriedertal 08.-10.12.2017

Am Freitag den 08.12.2017 um 16:30 Uhr haben wir uns am Sparkassendom alle auf dem Parkplatz getroffen und alles in die Autos der Jugendleiter gepackt. Und los ging es. Als wir schon fast da waren, konnten wir nicht mehr weiter, weil die Autoreifen im Schnee durchgegangen sind. Also musste uns Lukas mit dem Auto hochziehen, weil er der einzige war, der Schneeketten hatte. Um 22:00 Uhr gab es dann endlich auf der Hütte Essen. Es gab Kässpätzle. Wir waren alle froh, als wir dann endlich in unseren Betten lagen.

### 2. Tag

Wir sind an diesem Tag sehr früh aufgestanden, haben lecker gefrühstückt, uns fertig gemacht und die Skisachen angezogen. Dann mussten wir die Autos freischaufeln, weil es in der Nacht ordentlich geschneit hatte. Wir sind dann nach







ungefähr einer halben Stunde los zur Skipiste gefahren. Andere entschieden sich für eine Ski- oder Schneeschuhtour. Ein paar Kinder wollten nach dem Mittagessen (es war ungefähr 13:30 Uhr) wieder zum alten Höfle, weil man da dann noch Plätzchen backen durfte. Als wir dann Plätzchen gebacken und uns aufgewärmt hatten, sind dann ein paar Kinder in die Küche gegangen und haben zusammen Abendessen gemacht. Manche haben sogar in einem Raum gelernt. Die anderen die noch beim Skifahren waren, sind dann gegen 18:00 Uhr eingetrudelt. Als das Essen fertig war, haben wir gemütlich gegessen. Danach haben wir noch ein paar coole Spiele gespielt und gewickelt. Eine Gruppe ist schon früh ins Bett gegangen. Die an-

dere Gruppe hat noch ein paar schöne Lieder gesungen.



### 3. Tag

An diesem Tag sind wir um 7:30 Uhr aufgestanden, haben unsere Sachen in die Taschen und Koffer geräumt, weil wir an diesem Tag die Hütte um 14:00 Uhr verlassen mussten. Ein bis zwei Stunde später waren wir fertig. Den Rest des Tages fuhren wir Schlitten und machten eine Lawinenübung. Dann hat ein Jugendleiter diejenigen, die mit dem Zug nach Ulm fahren mussten, zum Bahnhof gefahren. Wir sind etwas später los gekommen. Die Fahrt zum Sparkassendom war ganz angenehm. Am Sparkassendom haben uns die Eltern abgeholt.



**Bericht: Teresa Walz**

# Survival Steingemsen

18.-19.11.2017

7 Steingemsen laufen nachts durch das Dornstadter Industriegebiet. Keine Leichen (außer Marcel und unseren Mitsteingemsen).

## Was ist passiert?

Hier die Notizen zu den Ermittlungen, von Kommissar Olisi.

## Was führt die Steingemsen in das Industriegebiet?

Eine Expedition zum Südpol, geplant und durchgeführt von der renomierten Geographin Dr. Lea S. und der bekannten Extremjugendleiterin Johanna D. nach dem Vorbild des Survival-Experten Simon (Vielen Dank!).

## Was ist die Ausgangssituation?

Um 9:15 (oder auch erst 9:20) treffen sich besagte Steingemsen mit unnötig vollgepackten (womöglich Tatwaffen wie Kompass, GPS und Schoki enthaltenden) Rucksäcken am Ulmer Bahnhof und fahren mit dem Zug nach Amstetten.

## Wie finden sie ihre Route?

Mit dem GPS-Gerät, das in 9 Stunden einen Satz neue Batterien und 2 Powerbanks gebraucht hat, und der ständigen Suche nach versteckten Hinweisen. Beides hat uns gute Dienste geleistet.

## Wie verbringen die Steingemsen diese Lauferei?

Während den 35 km Strecke erfanden sie aufwendige Hirngespinnste, in denen sie knifflige Mordfälle an ihren Freunden lösen mussten.

## Haben sie ihr Ziel, den Südpol, erreicht?

Nein, denn die Steingemsen waren so schnell, dass sie den Südpol (aka Ulmer

Münster), der jeden Tag um 15.45 dem Klimawandel zum Opfer fällt, zwar am ersten Expeditionstag, aber leider erst spät erreicht haben. Gegen die Steingemsen hätte sogar Amundsen seine Probleme gehabt!

## Haben sie ihren Proviant, der für zwei Tage angesetzt war, trotzdem geschafft?

Natürlich, das war das kleinste Problem (1 kg Couscous, 7 l Tee und 9,5 l Wasser).  
- Fall abgeschlossen!

## Was machen die Steingemsen als nächstes?

Einen langen Abend mit 2 Stunden UNO spielen, danach eine ruhige Nacht im Seelturm und als nächstes ein gemütliches Crepe-Frühstück.



Komm in schwabens größte Indoor-Kletterhalle mit 850 qm Kletterfläche, 15 m Wandhöhe, über 100 Routen und 110 qm Boulderraum!

SAUNALANDSCHAFT  
**KLETTERN**  
PIZZERIA BOULDERN FITNESS  
EVENTS  
GYMNASTIK  
BADMINTON  
BEACHVOLLEYBALL  
SPINNING®  
YOGA TRAININGSLAGER  
**SPORT WELT**

Sportwelt Ottobeuren  
Kur-Sport-Tennishallen GmbH & Co. KG  
Am Galgenberg 4  
87724 Ottobeuren

Telefon: +49 (0) 83 32 / 73 99  
Telefax: +49 (0) 83 32 / 93 62 65  
info@sportwelt-ottobeuren.de  
www.sportwelt-ottobeuren.de

# Skischuh-Kompetenz bei Sport Sohn

## Unsere Skischuh-Maßanpassung

- 3D Fußscan & Analyse
- Angepasste Einlegesohle nach Druckanalyse der Fußsohle
- Innenschuh-Anpassung & geschäumte Innenschuhe
- Schalen-Anpassung (Fischer Vacuum, Salomon Custom Shell, Atomic Memory Fit, Head Form Fit) & individuelle Schalen-Korrektur

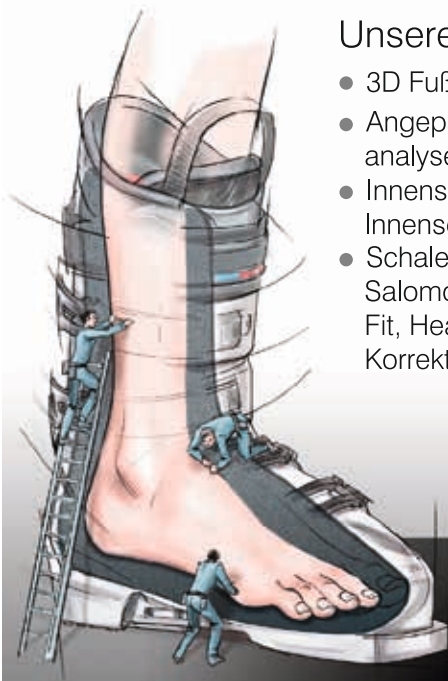

**sport sohn**  
[www.sportsohn.de](http://www.sportsohn.de)

Sport Sohn Handel GmbH & Co.KG

**Ulm, Bahnhofstraße 16 Mo. - Sa. 09.30 - 20.00 Uhr**

**Neu-Ulm, Augsburgstraße 23 - 25 Mo. - Sa. 09.30 - 19.00 Uhr**





# Über uns





# Ansprechpartner

## Geschäftsstelle:

Marta Chmara und Brigitte Richter  
89073 Ulm, Radgasse 27  
Telefon: 0731 9216777  
[www.dav-ulm.de](http://www.dav-ulm.de)  
[info@dav-ulm.de](mailto:info@dav-ulm.de)

## Geschäftszeiten:

Dienstag und Donnerstag 16:00 - 19:00 Uhr

## Vorstand (nach § 26 BGB):

**Erster Vorsitzender** Dr. Heinz Schmid  
89073 Ulm, Syrlinstraße 30  
Telefon: 0731 37959-0, Fax: -29  
[vorstand.1@dav-ulm.de](mailto:vorstand.1@dav-ulm.de)

**Stellvertretende Vorsitzende** Simone Mahling  
89073 Ulm, König-Wilhelm-Straße 27  
Telefon: 0731 75740  
[vorstand.2@dav-ulm.de](mailto:vorstand.2@dav-ulm.de)

**Stellvertretender Vorsitzender** Johannes Hühn  
89075 Ulm, Heinz-Feuchter-Weg 38,  
Telefon: 0731 2901136, mobil: 0176 20924450  
[vorstand.3@dav-ulm.de](mailto:vorstand.3@dav-ulm.de)

**Vorstand der Skiabteilung** Werner Rösch  
89160 Dornstadt, Zollerring 33  
Telefon: 07348 21341, Fax: -22699  
[skivorstand.1@skiteam-dav-ulm.de](mailto:skivorstand.1@skiteam-dav-ulm.de)

**Schatzmeister** Florian Ebenhoch  
89275 Elchingen, Klostersteige 27A  
Telefon: 07308 308363, mobil: 0177 3336856  
[schatzmeister@dav-ulm.de](mailto:schatzmeister@dav-ulm.de)

**Jugendreferent** Frank Rödel  
89075 Ulm, Virchowstraße 60  
mobil: 0171 1579356  
[jugendreferent@dav-ulm.de](mailto:jugendreferent@dav-ulm.de)  
[www.jdav-ulm.de](http://www.jdav-ulm.de)

## Erweiterter Vorstand:

**Schriftführer** Günther Mack  
Mörikestraße 14, 89173 Lonsee  
Telefon: 07336 951780  
[schriftfuehrer@dav-ulm.de](mailto:schriftfuehrer@dav-ulm.de)

**Naturschutzreferent** Michael Drozd  
mobil: 0173 9793384  
[naturschutzreferent@dav-ulm.de](mailto:naturschutzreferent@dav-ulm.de)

## Öffentlichkeitsarbeit

Dr. Heinz Schmid, Erster Vorsitzender  
[PR@dav-ulm.de](mailto:PR@dav-ulm.de)

## Redaktion

über die Geschäftsstelle  
[redaktion@dav-ulm.de](mailto:redaktion@dav-ulm.de)

## Referenten:

**Tourenreferent** Raimund Heckmann  
89077 Ulm, Ziegelgasse 40, Telefon: 0731 9217713  
[tourenreferent@dav-ulm.de](mailto:tourenreferent@dav-ulm.de)

**Ausbildungsreferent** Oliver Schulz  
89231 Neu-Ulm, Washingtonallee 19, Tel.: 0731 9214771  
[ausbildungsreferent@dav-ulm.de](mailto:ausbildungsreferent@dav-ulm.de)

**Wegereferent** Florian Kerfin  
89077 Ulm, Kapellengasse 29, mobil: 0162 9278784  
[wegereferent@dav-ulm.de](mailto:wegereferent@dav-ulm.de)

**Bergsteigergruppe** Jürgen Puderbach  
89250 Senden, Am Bergweg 1C, Telefon: 07307 25384  
[bergsteigergruppe@dav-ulm.de](mailto:bergsteigergruppe@dav-ulm.de)

**Familiengruppe** Ina Döring  
Telefon: 0731 9214778  
[familiengruppe@dav-ulm.de](mailto:familiengruppe@dav-ulm.de)

**Senioren** Hartmut Kruse  
89233 Neu-Ulm, Veilchenweg 44, Tel.: 0731 25069059  
[senioren@dav-ulm.de](mailto:senioren@dav-ulm.de)

**Wanderreisen** Heinrich Pflieger  
89079 Ulm, Schellenbühlweg 2  
Telefon: 07305 921-166, Fax -167  
[wanderreisen@dav-ulm.de](mailto:wanderreisen@dav-ulm.de)

**Skisportreisen** Ute Mack  
89077 Ulm, Bei den Quellen 5, Telefon: 0731 383786  
[ute.mack@autohaus-mack.de](mailto:ute.mack@autohaus-mack.de)  
[skisportreisen@dav-ulm.de](mailto:skisportreisen@dav-ulm.de)

## Sektionseigene Hütten und Kletterhalle:

### Ulmer Hütte

Anmeldungen bei Hüttenpächterin Karin Turin,  
Telefon: 0043 5446 302-00, Fax: -004  
[www.ulmerhuette.at](http://www.ulmerhuette.at)  
[info@ulmerhuette.at](mailto:info@ulmerhuette.at)  
Hüttenwart Oliver Stock, 89081 Ulm, Bachmayerstr. 22  
Telefon: 0731 1849094, mobil: 0177 6807107  
[ulmerhuette@dav-ulm.de](mailto:ulmerhuette@dav-ulm.de)

**Schwandalpe** Hüttenwart Manfred Korgler  
89129 Langenau-Göttingen, Kirchweg 18  
mobil: 0160 3656700  
**Reservierung über** [info@dav-ulm.de](mailto:info@dav-ulm.de)  
[schwandalpe@dav-ulm.de](mailto:schwandalpe@dav-ulm.de)

**Uli-Wieland-Hütte** Hüttenwart Gerd Kondziella  
89233 Neu-Ulm, Grabenweg 10  
Telefon: 0174 9129293  
**Reservierung über** [info@dav-ulm.de](mailto:info@dav-ulm.de)  
[uli-wieland-huette@dav-ulm.de](mailto:uli-wieland-huette@dav-ulm.de)

### Kletterhalle der Sektionen Ulm

und **SSV Ulm 1846** (bei TSG)  
Falk Dittmar, Abteistraße 12, 89079 Ulm  
Telefon: 0177 7119367  
[kletterhalle@dav-ulm.de](mailto:kletterhalle@dav-ulm.de)

# Beitragssätze

## Stichtag für das Alter: 01.01.

A-Mitglied (ab 25 J.)	62,00	+ 20,00
B-Mitglied	37,00	+ 10,00
C-Mitglied	22,00	+ 8,00
Junior (18 bis 24 J.)	35,00	+ 10,00
Kinder und Jugendliche (bis 17 J.)	17,00	frei
wenn über Familienmitgliedschaft	frei	
Familienbeitrag	99,00	+ 30,00
Aufnahmegebühr	10,00	keine
für Kinder und Jugendliche	3,00	keine

## Sektion Skiabteilung

## Bankkonten Sektion

IBAN DE13 6305 0000 0000 0002 20  
IBAN DE04 6309 0100 0004 4560 09

## Bankkonto Skiabteilung

IBAN DE08 6305 0000 0000 0029 29

# Ehrenmitglieder und Ältestenrat

## Ehrenmitglieder:

Dr. Manfred Eisenmann, Hans Jörg Fischer,  
Margarete Frank, Herbert Heckner,  
Jörg Michahelles, Hartmut Schanz

## Ältestenrat:

Alle Ehrenmitglieder, Martin Itschert,  
Werner Rösch, Dr. Rottraud Schäfle

# Die Geschäftsstelle informiert

## Änderungen Ihrer persönlichen Daten

Bitte per Mail [info@dav-uhl.de](mailto:info@dav-uhl.de) oder telefonisch:

- Änderung der Bankverbindung
- Änderung der Anschrift
- Änderung des Familienstandes und Namens
- Sektionswechsel
- Ermäßigter Beitrag für A-Mitglieder ab vollendetem 70. Lebensjahr nur auf Antrag

# Mitgliederbewegung im Jahr 2017

**Mitgliederstand 31.12.2016:** 6887

Neu-Eintritte: 704

Verstorben: 14

Ausgetreten: 315

**Mitgliederstand 31.12.2017:** 7262



# Datenschutzerklärung – Informationen zum Datenschutz

Wir möchten Sie darüber informieren, dass die von Ihnen in Ihrer Beitrittserklärung angegebenen Daten über Ihre persönlichen und sachlichen Verhältnisse (sogenannte personenbezogene Daten) gleichermaßen auf Datenverarbeitungs-Systemen der Sektion, der Sie beitreten, wie auch des Bundesverbandes des Deutschen Alpenvereins (DAV) gespeichert und für Verwaltungszwecke der Sektion, bzw. des Bundesverbandes verarbeitet und genutzt werden. Verantwortliche Stelle im Sinne des § 3 (7) BDSG bzw. Art. 4 lit. 7. DSGVO ist dabei die Sektion, der Sie beitreten.

Eine Übermittlung von Teilen dieser Daten an die jeweiligen Landes- und Sportfachverbände findet nur im Rahmen der in den Satzungen der Landes- und Sportfachverbände festgelegten Zwecke statt. Diese Datenübermittlungen sind notwendig zum Zwecke der Organisation eines Spiel- bzw. Wettkampfbetriebes und zum Zwecke der Einwerbung von öffentlichen Fördermitteln.

Wir sichern Ihnen zu, Ihre personenbezogenen Daten vertraulich zu behandeln und nicht an Stellen außerhalb des DAV, weder außerhalb der Sektion, noch außerhalb des Bundesverbandes und der jeweiligen Landes- und Sportfachverbände weiterzugeben. Sie können jederzeit schriftlich Auskunft über die bezüglich Ihrer Person gespeicherten Daten erhalten und Korrektur verlangen, soweit die bei der Sektion und der Bundesgeschäftsstelle gespeicherten Daten unrichtig sind. Sollten die gespeicherten Daten für die Abwicklung der Geschäftsprozesse der Sektion, bzw. des Bundesverbandes nicht erforderlich sein, so können Sie auch eine Sperrung, gegebenenfalls auch eine Löschung Ihrer personenbezogenen Daten verlangen.

Der Bundesverband des DAV sendet periodisch das Mitgliedermagazin DAV Panorama in

der von Ihnen gewählten Form (Papier oder digital) zu. Sollten Sie kein Interesse am DAV Panorama haben, so können Sie dem Versand bei Ihrer Sektion des DAV schriftlich widersprechen. Nach einer Beendigung der Mitgliedschaft werden Ihre personenbezogenen Daten gelöscht, soweit sie nicht, entsprechend der steuerrechtlichen Vorgaben, aufbewahrt werden müssen.

Eine Nutzung Ihrer personenbezogenen Daten für Werbezwecke findet weder durch die Sektion, den Bundesverband, Kooperationspartner des Bundesverbandes des Deutschen Alpenvereins noch durch die jeweiligen Landes- und Sportfachverbände statt.

Ich habe die oben stehenden Informationen zum Datenschutz zur Kenntnis genommen und akzeptiert.

## **Nutzung der E-Mail-Adresse durch Sektion und Bundesverband**

Ich willige ein, dass die Sektion sowie der Bundesverband des DAV meine E-Mail-Adresse zum Zwecke der Übermittlung der von mir ausgewählten Medien sowie zur allgemeinen Kommunikation nutzt. Eine Übermittlung der E-Mail-Adresse an Dritte ist dabei ausgeschlossen.

## **Nutzung der Telefonnummer durch Sektion und Bundesverband**

Ich willige ein, dass die Sektion sowie der Bundesverband des DAV, soweit erhoben, meine Telefonnummern zum Zwecke der Kommunikation nutzen. Eine Übermittlung der Telefonnummern an Dritte ist dabei ausgeschlossen.

## **Datenschutzbeauftragter:**

Prof. Dr. Rolf Lauser  
Dr.-Gerhard-Hanke-Weg 31  
85221 Dachau  
E-Mail: rolf@lauser-nhk.de



Erscheinungsweise 3 mal jährlich  
im März, August und November.  
Der Bezugspreis ist im Mitgliederbeitrag enthalten.

Für die einzelnen Beiträge sind  
die Verfasser verantwortlich.

**Herausgeber:**

Sektion Ulm des Deutschen Alpenvereins (DAV) e.V.

**Geschäftsstelle der Sektion:**

Radgasse 27, 89073 Ulm  
Tel. 0731 9216777

[www.dav-ulm.de](http://www.dav-ulm.de)  
[info@dav-ulm.de](mailto:info@dav-ulm.de)

**Anschrift des ersten Vorsitzenden:**

Dr. Heinz Schmid,  
Syrilinstraße 30, 89073 Ulm,  
Tel. 0731 37959-0, Fax-29,  
[vorstand.1@dav-ulm.de](mailto:vorstand.1@dav-ulm.de)

**Gestaltung/Druck:**

Ralf Schilling/Jasmin Röcker  
SZ-Offsetdruck GmbH  
Brumersweg 10, 89233 Neu-Ulm,  
Tel. 0731 73388  
[www.sz-offsetdruck.de](http://www.sz-offsetdruck.de)

Gedruckt auf umweltfreundlichem,  
chlorfrei gebleichtem Papier.  
Auflage 4.700 Stück.

**Redaktionsschluss für Heft 02/2018:**

**1. Juli 2018**







Wir wünschen Ihnen  
erlebnisreiche und  
unfallfreie Bergtouren



UNTERARM

SCHULTER

RÜCKEN

MEIN KÖRPER IST STARK

FÜR JEDES ABENTEUER

## MEHR KRAFT FÜR DEN WEG NACH OBEN

Für das Klettern an steilen Felswänden sind kräftige Rückenmuskeln unverzichtbar. Mit Kieser Training stärken Sie Ihre Muskulatur rasch und effizient.

Vereinbaren Sie jetzt Ihr kostenloses Einführungs-training: [kieser-training.de/testen](https://www.kieser-training.de/testen)

### Kieser Training Ulm

Colin Weber GmbH & Co. KG  
Syrmlinstraße 35, 89073 Ulm  
Telefon (0731) 140 86 10

🅓 kostenlose Kundenparkplätze

**KIESER  
TRAINING**

JA ZU EINEM STARKEN KÖRPER



# Gipfel- stürmer!



Gold Ochsener  
Hefeweizen Alkoholfrei –  
der spritzige, kalorien-  
reduzierte Durstlöcher  
für Aktive.

OXX Sport –  
das isotonische,  
alkoholfreie  
Biermischgetränk.  
Perfekt für jede  
Durststrecke.



## Ulms flüssiges Gold